

In esecuzione della deliberazione aziendale n. 244 del 07/04/2022, si rende noto che è indetto, con l'osservanza delle norme previste o richiamate dal decreto legislativo n. 502/1992 e successive modificazioni e integrazioni, dal Decreto del Presidente della Repubblica n. 484 del 10 dicembre 1997 nonché dalle Linee di indirizzo regionali adottate da Regione Lombardia con la DGR n. X/553 del 02/08/2013, avviso pubblico per il conferimento del seguente incarico presso l'Azienda Socio Sanitaria Territoriale di Crema:

Incarico quinquennale di direzione di struttura complessa – U.O. Radiologia - disciplina: Radiodiagnostica

(ruolo: sanitario – profilo professionale: medico - disciplina: radiodiagnostica)

A norma dell'art. 7, punto 1, del decreto legislativo 3 febbraio 1993 n. 29, è garantita parità e pari opportunità tra uomini e donne per l'accesso al lavoro ed al relativo trattamento sul lavoro.

DEFINIZIONE DEL FABBISOGNO

Si descrive il fabbisogno richiesto per la copertura della posizione oggetto dell'avviso sotto il profilo oggettivo e soggettivo della S.C. Radiologia – Presidio di Crema della ASST di Crema.

PROFILO OGGETTIVO

L' Azienda - Caratteristiche e attività

L' ASST DI CREMA è costituita dalle seguenti strutture:

- Presidio Ospedale Maggiore di Crema
- U.O. Neuropsichiatria dell'Infanzia e dell'Adolescenza di Crema
- U.O. di Psichiatria (SPDC e Centro Psico Sociale di Crema)
- Comunità Riabilitativa Alta Assistenza di Crema
- Presidio Ospedale Santa Marta di Rivolta d'Adda
- Appartamenti di Residenza leggera di Rivolta d'Adda
- Presidio Sanitario Cure Sub Acute di Soncino
- Poliambulatori
 Poliambulatori di Crema e Rivolta (presso le sedi ospedaliere)
 Poliambulatorio di Castelleone
 Poliambulatorio di Soncino

I tre Presidi di degenza svolgono attività per acuti (Crema), attività per sub acuti (Soncino) e attività di riabilitazione specialistica (Rivolta d'Adda).

Nella **Tabella 1** seguente è indicata la distribuzione dei posti letto al 01.01.2022. Sono inoltre indicati i posti tecnici di Chirurgia a bassa complessità e di Macroattività Ambulatoriale complessa e di altri servizi e attività.

Tab 1 ASST DI CREMA - POLO OSPEDALIERO -Distribuzione posti letto e posti tecnici al 01.01.2022

01.01.2022	ACCREDITATI							EFFETTIVI							
PRESIDIO	OR D	D H	DS	BIC	MA C	altri tecnici	TO T	ORD	Agg .vi ORD	DH	DS	BIC	MA C	altri tecnici	TO T
CREMA	388	9	12	10	24	52	495	324	12	9	12	10	24	52	443
RIVOLTA D'ADDA	75	0	0	0	6	14	95	75		0	0	0	6	14	95
SONCINO SUB ACUTI	0	0	0	0	0	22	22	0		0	0	0	0	22	22
TUTTA LA AZIENDA	463	9	12	10	30	88	612	399	12	9	12	10	30	88	560

La rete territoriale dell'ASST comprende:

UO Cure Territoriali:

- SS Cure primarie –protesica
- ADI-UVM
- SS Prevenzione

Consultorio Familiare integrato

SERD (Servizio Dipendenze)

Medicina Legale

Le tre dimensioni sopra citate (ospedale, ambulatoriale e territorio) si fondono per attuare i principi cardine della legge regionale 23/2015.

In tale ottica le attività programmatorie della ASST sono orientate a:

- potenziare la capacità di lettura del Bisogno delle persone e delle famiglie intercettando in modo più appropriato la domanda
- sviluppare valutazioni multidimensionali;
- elaborare modelli che assicurino alla persona la continuità di cura e di assistenza e la qualità;
- attivare percorsi personalizzati di presa in carico in un processo di integrazione fra le attività sanitarie, e di competenza delle autonomie locali;
- evitare il ricorso all'utilizzo improprio dei servizi;
- consolidare e sviluppare l'attività per acuti;

Il **bacino di utenza** prevalente dell'Azienda è l'area nord della Provincia di Cremona, grosso modo corrispondente al distretto Socio-Sanitario di Crema, suddiviso in 48 comuni, distribuiti concentricamente al Comune di Crema, con estensione territoriale di circa 364 Km² ed una popolazione di circa 164.000 abitanti (il distretto più popoloso della provincia e con incremento demografico costante).

Il **Tasso di ospedalizzazione** del bacino di utenza negli anni si è ridotto significativamente ben al di sotto del limite nazionale di ricoveri del 160/100000 ab./anno; è pari al **108,3/100000** per i ricoveri acuti ordinari ed il **116,6/100000** considerando tutti i ricoverati del distretto in qualsiasi ospedale. I tassi sono in costante diminuzione negli anni. Questi tassi sono inferiori ai tassi raggiunti da Regione Lombardia ed a livello Nazionale da molte regioni italiane.

Il Tasso di posti letto per acuti per abitante

Nel bacino di utenza della ASST di Crema attualmente si raggiunge un tasso pari a 2 posti letto per acuti per 1000 abitanti, che, anche se rapportati al saldo della mobilità attiva-passiva (fuga 35%, attivi 15%) è largamente al di sotto dello standard nazionale pari al 3 per mille ab.. Italia ha un tasso pari al 3,60.

Tab.2 Attività di ricovero per acuti 2017-2021

Presidio: 030209 _ HCrema

Anni	2017	2018	2019	2020	2021
Dati di Attività					
Nr ricoveri in Degenza Ordinaria	12856	12895	12754	10310	10290
Nr giornate in Degenza Ordinaria	94592	94410	95879	85669	89939
Peso medio in Degenza Ordinaria	1,0695	1,0841	1,076	1,1725	1,1525
Degenza Media complessiva	8,4	8,3	8,5	9,2	9,8
Degenza Media in ricoveri chirurgici	8,1	8	8,2	9,2	9,8
Degenza Media in ricoveri medici	8,5	8,5	8,6	9,1	9,8
Nr ricoveri in Day Hospital	1510	1453	1550	896	1091
Nr giornate in Day Hospital	2523	1788	1875	927	1096

Peso medio in Day Hospital	0,7467	0,7623	0,7895	0,7529	0,7843
Nr ricoveri chirurgici in DO (DRG Tipo C)	4729	4833	4682	3039	3487
Nr ricoveri chirurgici in DH (DRG Tipo C)	1141	1157	1255	728	879
Nr totale parti (DRG 370-375)	756	696	864	731	749
Nr totale nati normali (DRG 391)	680	639	755	643	683
Nr accessi di Pronto Soccorso	64968	66217	67783	43654	50415

Note: La degenza media è calcolata per i ricoveri con degenza superiore a 1 giorno;

Assetto dell'Ospedale

Il Presidio di Crema è sede di DEA di I livello, con in aggiunta, presenza di una S.C. di Chirurgia Vascolare; è inoltre classificato come CTZ per Trauma maggiore senza Neurochirurgia, ai sensi del DDGS 8531/2012. È centro di III livello della Rete STEMI ai sensi della D.G.R. n. 10446/2009. E' presente anche una Stroke Unit di II livello, ai sensi del DDGS 10068/2008 o I livello secondo il DM70/2015, un centro di III livello della Rete per le Emorragie Digestive, ai sensi del DDGS 5168/2012; ed è sede di punto nascita, che ha centro di riferimento per la rete STEN l'IRCCS San Matteo di Pavia. È sede di Pronto Soccorso con 66000 accessi/anno.

La Struttura Complessa opera nell'ambito della rete di emergenza territoriale dell'Azienda Regionale Emergenza Urgenza (AREU) e l'Ospedale di Crema dispone di una elisuperficie abilitata al volo notturno. L'organizzazione e le attività della struttura oggetto del bando sono orientate a sviluppare e sostenere lo sviluppo della chirurgia generale coerente con il bisogno del territorio e di medio-alta complessità. In azienda l'attività è orientata alla più completa integrazione della figura dello specialista chirurgo nei processi di presa in carico della patologia chirurgia sia in regime di ricovero ordinario che dell'urgenza, in un contesto fortemente improntato alla stretta collaborazione e sinergia con gli specialisti di tutte le discipline e strutture aziendali.

Dipartimenti

L'organizzazione dipartimentale è il modello ordinario di gestione operativa di tutte le attività aziendali e, nella sua dimensione clinica, prevede i seguenti dipartimenti:

Direzioni e Dipartimenti

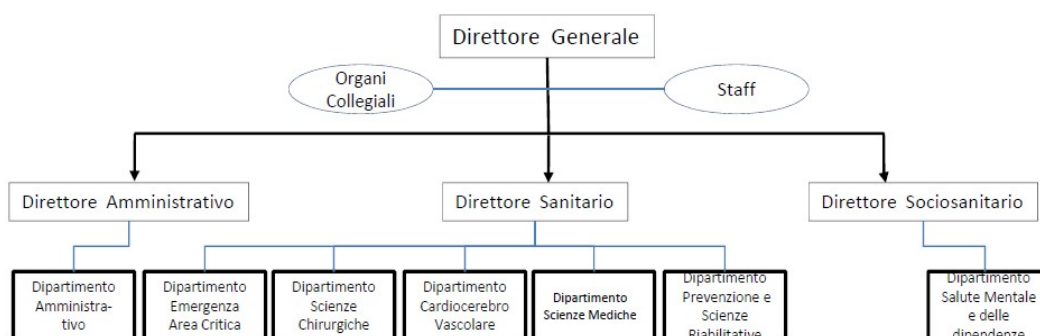

Dipartimenti

L'organizzazione dipartimentale è il modello ordinario di gestione operativa di tutte le attività aziendali e, nella sua dimensione clinica, prevede i seguenti dipartimenti gestionali:

- Emergenza Area critica
- Scienze Mediche

- Scienza Chirurgiche
- Cardiocerebrovascolare
- di Riabilitazione
- di Salute Mentale

**La struttura UOC RADIOLOGIA
 Posizionamento nel Piano Organizzazione Aziendale**

La UOC Radiologia è inserita nel Dipartimento Cardiocerebrovascolare la cui composizione è di seguito rappresentata:

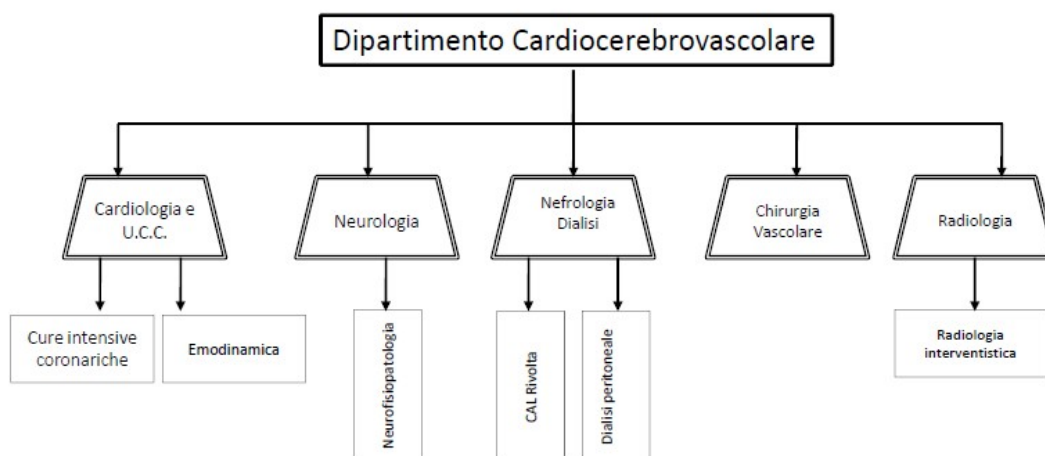

In particolare, il **Dipartimento cardiocerebrovascolare** si articola come di seguito:

Strutture Complesse

- Cardiologia
- Neurologia
- Chirurgia Vascolare
- Nefrologia e Dialisi
- Radiologia

E i posti letto e tecnici sono descritti nella Tab. 4 seguente:

Tab. 4 posti letto e posti tecnici Dipartimento Cardiocerebrovascolare

PRESIDIO	ACCREDITATI							EFFETTIVI							
	ORD	DH	DS	BIC	MA C	altri tecnici	TOT	ORD	Agg.v i ORD	DH	DS	BIC	MAC	altri tecnici	TO T
Chirurgia vascolare	8	0	1	2		0	11	8			1	2		0	11
Cardiologia	23	1			1		25	20		1			1		22
UCC	6	0	0	0	0	0	6	6	0	0	0	0	0	0	6
Neurologia	21				2		23	16					2		18
Stroke Unit	6						6	6							6
Nefrologia	4				1		5	4					1		5
Dialisi	14						14	14							14
Radiologia e Rad. Interventistica	0						0	0							0

Attività della S.C. RADIOLOGIA

La attività della UO Radiologia si articola su due presidi Ospedalieri:

- Ospedale Maggiore di Crema (Presidio per acuti)
- Ospedale Santa Marta di Rivolta d' Adda (Presidio Riabilitativo)

Le Alte Tecnologie sono posizionate presso il Presidio di Crema (due TC, 1 RMN 1,5 Tesla).

La UO fornisce assistenza tecnica radiologica presso le sale operatorie del Blocco del Presidio ed alle UUOO:

Nella tabella seguente è descritta l'attività della Struttura Complessa di Radiologia e della di cui Struttura Semplice Radiologia Interventistica.

Radiologia		Attività Ambulatoriale				
		2017	2018	2019	2020	2021
DECO	Ecografie	16.607	18.347	18.711	11.693	12.543
DINT	Interventistico Diagnostico	5	6	4	23	29
DRMC	Risonanza Magnetica s/c Contrasto	1.827	1.961	1.933	0	727
DRMN	Risonanza Magnetica	2.338	2.373	2.118	1.994	1.726
DRXT	Radiologia Tradizionale	44.485	46.642	46.114	20.648	30.676
DTAC	TAC	7.752	7.691	7.340	7.041	6.688
TINT	Interventistico Terapeutico	6	3	2	250	332
Totali		73.020	77.023	76.222	41.649	52.721

PROFILO SOGGETTIVO

Il Direttore della U.O.C. Radiologia deve aver maturato esperienza specifica in Unità operative ospedaliere di media complessità. In particolare vengono richieste le competenze specifiche di seguito elencate.

1) Pratica clinica e gestionale specifica

- Comprovata capacità di praticare e gestire l'attività di reparto di Radiologia (sia in termini generali che di disciplina specialistica), al fine di ottimizzare la soddisfazione dei bisogni di salute e delle aspettative dell'utenza esterna ed interna, generando valore aggiunto per l'organizzazione. Deve avere una adeguata esperienza nell'ambito della diagnostica delle patologie che afferiscono alla struttura, in acuto ed in elezione.
- comprovata conoscenza delle tecniche di diagnostica generale e documentata esperienza in ambito diagnostico con particolare riferimento alle patologie neurologiche, cardiovascolari, oncologiche, ortopediche gastroenterologiche e documentata esperienza nell'utilizzo delle grandi attrezzature radiologiche, con particolare riferimento alla TC e alla RM per diagnostica in tutti i settori, compreso quello neuroradiologico;
- Il candidato dovrà dimostrare di avere conoscenza dell'attività interventistica vascolare ed extravascolare in ambito radiologico;
- Avere competenze nell'organizzazione di adeguati percorsi di valutazione e gestione del paziente in urgenza-emergenza all'interno del sistema integrato della rete dell'emergenza, in un'ottica di sistema hub e spoke per assicurare la risposta più appropriata ed efficiente all'utente;
- comprovata esperienza nell'organizzazione, gestione e utilizzo delle varie metodiche di imaging, sia per l'attività programmata sia per quella erogata in regime di urgenza, comprovata da adeguata casistica quali quantitativa nelle diverse metodiche necessarie ad un ospedale DEA di 1° livello e multispecialistico;

- conoscenza nella gestione dei programmi di screening;
- comprovata conoscenza degli elementi di rischio legati alla attività radiologica per gli utenti, operatori e struttura;
- deve collaborare con le diverse articolazioni aziendali con l'obiettivo di migliorare l'appropriatezza prescrittiva e di ridurre gli sprechi.
- deve possedere elevata conoscenza e competenza nella gestione informatica della Radiologia (RIS, PACS).
- deve possedere conoscenza e competenza nella identificazione dei rischi prevedibili con particolare riferimento alla normativa in termini di radioprotezione, di sicurezza del sistema RIS-PACS, di sicurezza in RM.
- deve possedere capacità di pianificare l'attività ambulatoriale in relazione alla domanda interna ed esterna e agli obiettivi di mandato e di contratto.
- deve possedere adeguata esperienza nell'organizzazione e gestione di programmi di screening.
- deve avere comprovata esperienza nella gestione e organizzazione di attività radiologica struttura in ambito logistici differenti.
- deve aver acquisito esperienza in ambito gestionale con particolare riferimento alla recente epidemia COVID, in ragione della possibilità che la stessa o analoghe situazioni possano ripresentarsi nel futuro.
- deve dimostrare competenza ed esperienza nelle attività di sorveglianza e prevenzione delle infezioni correlate all'assistenza.
- deve dimostrare capacità nell'ambito dei processi di integrazione delle attività e dei percorsi intra e interaziendali e con il territorio;
- deve concorrere, utilizzando la sua specifica esperienza e competenza, allo sviluppo di protocolli diagnostici e terapeutici assistenziali (PDTA) in collaborazione con altre UU.OO. intra e interdipartimentali e con gli specialisti ambulatoriali territoriali.
- deve garantire la crescita professionale del personale a lui assegnato al fine di assicurare a ciascuno l'acquisizione di specifiche competenze.
- deve controllare l'efficacia delle attività dell'U.O. tramite periodici incontri, promuovendo l'aggiornamento e le inter-relazioni anche con specialisti di altri centri.
- deve impegnarsi affinché la qualità delle cure migliori costantemente, assicurando competenza clinica, collaborando con altri professionisti per contenere la possibilità di errore medico, garantendo i migliori livelli di sicurezza per pazienti ed operatori, ottimizzando l'impiego delle risorse disponibili e garantendo gli esiti positivi del servizio erogato.
- deve progettare e realizzare percorsi assistenziali che:
 - siano efficaci, efficienti, appropriati dal punto di vista clinico ed organizzativo e coerenti con gli indirizzi della programmazione aziendale, regionale e nazionale;
 - garantiscano l'equità dell'assistenza;
 - adattino alla realtà locale documenti di indirizzo clinico assistenziale basati su prove di efficacia;
 - favoriscano un approccio multidimensionale, multiprofessionale e interculturale;
 - integrino tra di loro i diversi livelli di assistenza e supportino la continuità assistenziale tra le strutture del SSN;
 - tengano conto anche delle segnalazioni positive e negative ricevute da parte dell'utenza e degli stakeholder.

2) Governo clinico

- Collaborare per il miglioramento dei servizi e del governo dei processi assistenziali. Realizzare e gestire i percorsi diagnostici e terapeutici con modalità condivisa con le altre strutture aziendali ed i professionisti coinvolti.
- Partecipare alla creazione, introduzione e implementazione di nuovi modelli organizzativi e professionali, così come promuovere l'utilizzo di nuove tecnologie e nuovi prodotti, al fine di implementare la qualità delle cure e dell'assistenza.

- Deve avere esperienza nella valutazione delle tecnologie in ambito radiologico con particolare riferimento alla capacità di innovazione e di sviluppo dell'attività.
- Attuare il monitoraggio degli eventi avversi, adottare le politiche aziendali del rischio clinico e della sicurezza dei pazienti, promuovendo e applicando modalità di lavoro e procedure in grado di minimizzare il rischio clinico per gli utenti e gli operatori.

3) Leadership e coerenza negli obiettivi – aspetti manageriali

- Conoscere i concetti di Mission e Vision dell'organizzazione, promuovere lo sviluppo e la realizzazione degli obiettivi dell'Azienda.
- Conoscere i dati epidemiologici e gestionali disponibili e le principali novità scientifiche di settore, al fine di identificare e promuovere attivamente cambiamenti professionali, organizzativi e relazionali sostenibili e utili alla realizzazione della Mission della struttura di appartenenza e dell'Azienda nel suo complesso.
- Conoscere l'atto aziendale e la sua articolazione, oltre ai modelli dipartimentali e il loro funzionamento.
- Conoscere i modelli e le tecniche di progettazione per la pianificazione e la realizzazione di progettualità trasversali all'Azienda.
- Conoscere le tecniche di budgeting al fine di collaborare attivamente alla definizione del programma di attività della struttura di appartenenza e alla realizzazione delle attività necessarie al perseguimento degli obiettivi stabiliti.
- Conoscere le tecniche di gestione delle risorse umane; programmare, inserire, coordinare e valutare il personale della struttura relativamente a competenze professionali e comportamenti organizzativi; programmare e gestire le risorse professionali e materiali nell'ambito del budget di competenza; valutare le implicazioni economiche derivanti dalle scelte organizzative e professionali e dai comportamenti relazionali assunti; gestire la propria attività in modo coerente con le risorse finanziarie, strutturali, strumentali e umane disponibili, secondo quanto previsto dalla normativa vigente, dalle linee guida, dalle specifiche direttive aziendali e dai principi della sostenibilità economica.
- Organizzare il lavoro in modo coerente con le indicazioni aziendali e con gli istituti contrattuali.
- Promuovere un clima collaborativo.
- Conoscere gli obiettivi che la L. r. 22 del 14.12.2021 pone in capo all'ASST nel quadro dell'evoluzione del sistema socio sanitario lombardo.
- Conoscere ed applicare la normativa in ambito anticorruzione e promozione della conoscenza delle disposizioni aziendali in materia nell'ambito della struttura gestita e collaborazione con il Responsabile Aziendale della Prevenzione della Corruzione al miglioramento delle prassi aziendali.
- Conoscere gli aspetti legati alla sicurezza dei lavoratori e dei pazienti, alla mappatura dei rischi ed alla prevenzione degli eventi avversi, alle misure di controllo delle infezioni correlate alla assistenza.

REQUISITI PER L'AMMISSIONE

Requisiti generali di ammissione:

1. cittadinanza italiana, salve le equiparazioni stabilite dalle leggi vigenti, o cittadinanza di uno dei Paesi dell'Unione Europea ovvero cittadinanza di uno dei Paesi Terzi con i requisiti previsti dall'art. 38 del D.Lgs. 30/03/2001, n. 165 (testo vigente). Per i cittadini degli Stati membri dell'Unione Europea e dei Paesi Terzi, la Commissione Esaminatrice accerterà l'adeguata conoscenza della lingua italiana (d.p.c.m. n. 174/1994);
2. idoneità fisica all'impiego. Il relativo accertamento, con osservanza delle norme in tema di categorie protette, è effettuato a cura della ASST fatti salvi i casi di esonero previsti.

Non possono accedere all'incarico coloro che siano stati esclusi dall'elettorato attivo nonché coloro che siano stati destituiti o dispensati dall'impiego o licenziati presso pubbliche amministrazioni ovvero interdetti da pubblici uffici in base a sentenza passata in giudicato.

Requisiti specifici di ammissione:

1. Et : come previsto dall'art. 3, comma 6 legge 15/05/1997, n. 127, la partecipazione all'avviso non   soggetta a limiti di et , fatti salvi i limiti per il collocamento a riposo d'ufficio secondo le disposizioni vigenti;
2. Diploma di laurea in medicina e chirurgia e abilitazione all'esercizio della professione medico-chirurgica;
3. Iscrizione all'albo professionale dell'ordine dei medici;
4. Anzianit  di servizio (art. 10 del Decreto del Presidente della Repubblica n. 484/1997) di 7 anni, di cui 5 nella disciplina di radiodiagnostica o disciplina equipollente ai sensi del D.M.S. 30 gennaio 1998 e specializzazione nella medesima disciplina o in una disciplina equipollente ovvero anzianit  di servizio di 10 anni nella disciplina di radiodiagnostica;
5. Curriculum ai sensi dell'art. 8 del Decreto del Presidente della Repubblica n. 484/1997 in cui sia documentata una specifica attivit  professionale ed adeguata esperienza ai sensi dell'art.6 del medesimo DPR 484/1997;
6. Attestato di formazione manageriale di cui all'art. 5, comma 1. lettera d) del citato D.P.R. n. 484/97 come modificato dall'art. 16 quinquies del D.Lgs. 229/99, da conseguirsi, qualora non gi  posseduto, entro un anno dall'inizio dell'incarico come previsto dall'art. 15, c^8 del D.L.vo n.502/1992 e s.m.i.

Tutti i suddetti requisiti, fatto salvo quanto previsto al punto 6), devono essere posseduti alla data di scadenza del termine stabilito per la presentazione delle domande di ammissione.

DOMANDA DI AMMISSIONE

La domanda, redatta in carta libera, e la documentazione ad essa allegata, deve essere inoltrata al Direttore Generale dell'Azienda Socio Sanitaria Territoriale di Crema e deve pervenire, a pena di esclusione, entro il

GIOVEDI' 16 GIUGNO 2022

(30^ giorno successivo alla data di pubblicazione dell'estratto del presente bando sulla Gazzetta Ufficiale della Repubblica Italiana – IV Serie Speciale – Concorsi ed esami).

Qualora detto giorno sia festivo, il termine   prorogato al primo giorno successivo non festivo.

Il mancato rispetto, da parte dei candidati, del termine sopra indicato per la presentazione delle domande comporter  la non ammissione al presente concorso pubblico.

Le modalit  ammesse di invio della domanda di partecipazione al concorso pubblico sono le seguenti:

- a mezzo del servizio postale al Direttore Generale dell'Azienda Socio Sanitaria Territoriale di Crema- casella postale n. 144 – Ufficio postale Crema centro – 26013 Crema.

Le domande si considerano prodotte in tempo utile anche se spedite entro il termine indicato **e pervenute entro il quindicesimo giorno successivo alla scadenza del bando**. A tal fine fa fede il timbro a data dell'ufficio postale accettante. **Tale termine   perentorio.**

Non sono imputabili all'Azienda eventuali disguidi postali.

oppure:

- direttamente, a cura e responsabilit  dell'interessato, presso l'U.O. Risorse Umane dell'Azienda – Largo Ugo Dossena, 2, Crema (orario di apertura al pubblico dalle ore 10,00 alle ore 12,00 dei giorni feriali, sabato escluso e dalle ore 14,00 alle ore 15,30 dei giorni di martedi e giovedi);

oppure:

- al seguente indirizzo di posta elettronica certificata (PEC): protocollo@pec.asst-crema.it.
La validit  dell'invio telematico   subordinata all'utilizzo da parte del candidato di una casella di posta elettronica certificata (PEC). Non sar  pertanto ritenuta ammissibile la domanda inviata da casella PEC non personale o di posta elettronica semplice/ordinaria del candidato o di altra persona, anche se indirizzata alla sopra indicata casella PEC dell'ASST.

Nella PEC di trasmissione della domanda l'oggetto dovrà chiaramente indicare il concorso pubblico al quale si intende partecipare, nonché nome e cognome del candidato.

La domanda con i relativi allegati deve essere inviata tassativamente in un unico file in formato PDF (file di grandezza non superiore a 50 MB) e deve essere sottoscritta con una delle seguenti modalità:

- sottoscrizione con firma digitale del candidato, con certificato rilasciato da un certificatore accreditato
- oppure
- sottoscrizione della domanda con firma autografa del candidato e scansione della documentazione (compresa scansione fronte/retro di un valido documento di identità).

Il termine fissato per la presentazione della domanda e dei documenti è perentorio: l'eventuale riserva di invio successivo di documenti è privo di effetto. Non sono considerate le domande inviate prima della pubblicazione del presente bando sulla Gazzetta Ufficiale della Repubblica Italiana.

Nella domanda gli aspiranti devono dichiarare sotto la propria responsabilità:

1. cognome e nome, data, luogo di nascita e residenza;
2. il possesso della cittadinanza di cui al punto 1. – Requisiti generali di ammissione;
3. il comune di iscrizione nelle liste elettorali, ovvero i motivi della non iscrizione o cancellazione dalle liste medesime;
4. le eventuali condanne penali riportate, i procedimenti penali eventualmente pendenti a loro carico e, in caso negativo, dichiararne espressamente l'assenza;
5. i titoli di studio posseduti con l'indicazione della data, sede e denominazione completa dell'istituto o degli istituti presso cui i titoli sono stati conseguiti;
6. iscrizione all'albo professionale;
7. il possesso dell'anzianità di servizio richiesta come requisito specifico di ammissione, con l'indicazione delle posizioni funzionali o delle qualifiche attribuite, delle discipline nelle quali i servizi sono stati prestati, nonché delle date iniziali e terminali dei relativi periodi di attività, nonché le cause di risoluzione di precedenti rapporti di pubblico impiego;
8. la posizione nei riguardi degli obblighi militari;
9. il consenso al trattamento dei dati;
10. il domicilio presso il quale si richiede che venga trasmessa ogni comunicazione relativa all'avviso ed un recapito telefonico (i candidati hanno l'obbligo di comunicare gli eventuali cambiamenti di indirizzo all'Azienda che non assume responsabilità alcuna nel caso di loro irreperibilità presso l'indirizzo comunicato).

L'Azienda non si assume alcuna responsabilità in caso di smarrimento o ritardo nelle comunicazioni qualora essi dipendano da inesatta o illeggibile indicazione del recapito da parte dell'aspirante, ovvero per la mancata o tardiva informazione circa eventuali mutamenti di indirizzo del partecipante.

La domanda deve essere firmata. Ai sensi dell'art. 39 del D.P.R. 445/2000 non è richiesta l'autenticazione della firma. La mancata sottoscrizione comporta l'esclusione dalla procedura.

I beneficiari della legge 5 febbraio 1992 n. 104 debbono specificare nella domanda di ammissione, qualora lo ritengano indispensabile, l'ausilio eventualmente necessario per l'espletamento del colloquio in relazione al proprio handicap, nonché l'eventuale necessità di tempi aggiuntivi.

DOCUMENTAZIONE DA ALLEGARE ALLA DOMANDA

Alla domanda di partecipazione all'avviso gli aspiranti devono allegare, **pena l'esclusione**:

- a) **un curriculum formativo e professionale**, redatto su carta semplice sotto forma di autodichiarazione secondo le modalità di cui al D.P.R. 445/2000, datato e firmato (*NB: il curriculum dei candidati che si presenteranno al colloquio sarà oggetto di pubblicazione sul sito internet aziendale come previsto dalla normativa vigente*). Nel curriculum, ai sensi di quanto previsto

dall'art. 8 del DPR 484/1997, dovranno essere descritte, in modo dettagliato, le attività professionali di studio, direzionali – organizzative con riferimento:

1. alla tipologia delle istituzioni in cui sono allocate le strutture presso le quali il candidato ha svolto la sua attività e alla tipologia delle prestazioni erogate dalle strutture medesime;
2. alla posizione funzionale del candidato nelle strutture ed alle sue competenze con indicazione di eventuali specifici ambiti di autonomia professionale con funzioni di direzione;
3. alla tipologia qualitativa e quantitativa delle prestazioni effettuate dal candidato (le casistiche devono essere referite al decennio precedente alla data di pubblicazione dell'avviso per l'attribuzione dell'incarico sulla G.U.R.I., e devono essere certificate dal direttore sanitario sulla base della attestazione del Direttore responsabile del competente dipartimento o unità operativa della unità sanitaria locale o dell'azienda ospedaliera);
4. ai soggiorni di studio o di addestramento professionale con attività attinenti alla disciplina in rilevanti strutture italiane o estere di durata non inferiore a tre mesi, con esclusione dei tirocini obbligatori, con riferimento all'ultimo decennio;
5. alla attività didattica presso corsi di studio per il conseguimento di diploma universitario, di laurea o di specializzazione ovvero presso scuole per la formazione di personale sanitario con indicazione delle ore annue di insegnamento, con riferimento all'ultimo decennio;
6. alla partecipazione a corsi, congressi, convegni e seminari, anche effettuati all'estero valutati secondo i criteri di cui all'art. 9 del decreto del Presidente della Repubblica n. 484/1997, nonché alle pregresse idoneità nazionali. A tal fine il candidato è tenuto a formulare, con riferimento all'ultimo decennio, un elenco in ordine cronologico evidenziando in maniera distinta le seguenti tipologie:

- partecipazioni ad eventi formativi di carattere tecnico-professionale;
- partecipazioni ad eventi formativi di carattere gestionale –organizzativo;
- partecipazioni ad eventi formativi come relatore/docente;
- partecipazioni a corsi con esami finali;

7. produzione scientifica, con riferimento all'ultimo decennio: in allegato al curriculum deve essere indicata, in quanto oggetto di valutazione, la produzione scientifica strettamente pertinente la disciplina bandita, edita su riviste italiane o straniere, caratterizzate da criteri di filtro dell'accettazione dei lavori nonché il suo impatto sulla comunità scientifica. A tal fine il candidato deve produrre un elenco cronologico delle pubblicazioni con evidenziazione dell'impact factor di ciascuna di esse nonché una dichiarazione dell'impact factor complessivo delle suddette pubblicazioni. Il candidato può allegare copia edita a stampa delle pubblicazioni ritenute più significative, fino ad un massimo di cinque.

Le **pubblicazioni** dovranno essere edite a stampa e presentate in originale o in fotocopia semplice, accompagnata da apposita dichiarazione di conformità all'originale redatta secondo lo schema allegato al presente bando.

- b) **attestazione** relativa alla tipologia delle istituzioni in cui sono allocate le strutture presso le quali il candidato ha svolto la sua attività e alla tipologia delle prestazioni erogate dalle strutture medesime;
- c) **attestazione** relativa alla tipologia qualitativa e quantitativa delle prestazioni effettuate dal candidato.

Le casistiche devono essere riferite al decennio precedente alla data di pubblicazione dell'avviso per l'attribuzione dell'incarico sulla G.U.R.I., e devono essere certificate dal direttore sanitario sulla base della attestazione del Direttore responsabile del competente dipartimento o unità operativa dell'azienda.

N.B. Delle casistiche deve in aggiunta essere prodotto un documento riassuntivo che sintetizzi le attività dal punto di vista del numero e della tipologia in modo da agevolarne la quantificazione ai fini della valutazione. Il documento citato deve essere certificato con le stesse modalità della casistica.

- d) **ricevuta** comprovante l'avvenuto versamento della tassa di ammissione alla selezione pubblica, di Euro 15,00, non rimborsabile, su c/c postale n. 10399269 intestato a: Servizio Tesoreria – ASST di Crema – Largo Ugo Dossena, n. 2

oppure

  <p>Sistema Socio Sanitario Ospedale Maggiore Regione Lombardia ASST Crema</p>	AVVISO CONFERIMENTO INCARICO STRUTTURA COMPLESSA N. 42 /2022)	Versione: 2019 pag. 11
---	--	-------------------------------

tramite il seguente iban IT82H0503456841000000005802

oppure

tramite il servizio PagoPa Pagamenti OnLine: il pagamento dovrà essere effettuato accedendo al portale regionale dei pagamenti <https://pagamentinlombardia.servizirl.it/pa/home.html> (Selezionare in “Cerca Ente” l’ASST di Crema e successivamente, facendo scorrere la pagina web in fondo, scegliere “tasse concorsi”);

- e) **fotocopia (fronte e retro) di un documento di identità;**
- f) un **elenco** in carta semplice dei documenti e dei titoli presentati, numerati progressivamente;
- g) dichiarazione di inconfiribilità (come da facsimile allegato);
- h) dichiarazione di incompatibilità (come da facsimile allegato).

MODALITA' DI AUTOCERTIFICAZIONE

A decorrere dal 01/01/2012, per effetto dell’entrata in vigore delle disposizioni introdotte dall’art. 15, comma 1, della Legge 12/11/2011 n. 183, non possono essere accettate le certificazioni rilasciate dalle Pubbliche Amministrazioni in ordine a stati, qualità personali e fatti elencati all’art. 46 del D.P.R. 445/2000 o di cui l’interessato abbia diretta conoscenza (art. 47 D.P.R. 445/2000). Tali certificati sono sempre sostituiti dalle dichiarazioni sostitutive di certificazione o dall’atto di notorietà.

La dichiarazione, in quanto sostitutiva a tutti gli effetti dei titoli autocertificati, **deve contenere tutti gli elementi necessari alla valutazione degli stessi**: l’omissione anche di un solo elemento necessario comporta la non valutazione.

(A titolo esemplificativo: la dichiarazione sostitutiva relativa al servizio prestato dovrà contenere l’esatta denominazione dell’Ente presso il quale è stato svolto, la qualifica, il tipo di rapporto di lavoro (tempo indeterminato/determinato, tempo pieno/part-time), le date di inizio e di conclusione del servizio nonché le eventuali interruzioni (aspettativa senza assegni, sospensione cautelare, ecc.) e quanto altro necessario per valutare il servizio stesso).

L’Azienda effettuerà controlli sulla veridicità del contenuto delle dichiarazioni sostitutive ricevute: qualora dal controllo emergesse la non veridicità delle dichiarazioni sostitutive rese, il dichiarante decadrà dai benefici eventualmente conseguiti sulla base di dichiarazioni non veritiere, fatte salve le eventuali responsabilità penali previste per le ipotesi di falsità in atti e dichiarazioni mendaci.

Si ricorda che **non possono** essere oggetto di dichiarazioni sostitutive di certificazione o dall’atto di notorietà i seguenti documenti:

- l’attestazione relativa alla tipologia qualitativa e quantitativa delle prestazioni effettuate dal candidato
- gli eventuali certificati medici e sanitari;

La documentazione presentata non autenticata ai sensi di legge, nelle forme sopra indicate, è priva di efficacia.

MODALITA' DI SELEZIONE

I candidati ammessi al concorso sono tenuti a presentarsi per sostenere le prove d’esame nel giorno, ora e luogo che saranno **pubblicati sul sito internet dell’ASST di Crema www.asst-crema.it**, sezione concorsi e avvisi, nei termini previsti dall’art. 7 del DPR n. 483/1997.

Sul sito aziendale viene pubblicato altresì l’elenco dei candidati ammessi.

La Commissione ricevuto dall’Azienda il profilo professionale del dirigente da incaricare procede alla valutazione dei candidati mediante:

1. la valutazione del curriculum professionale degli aspiranti: punteggio max 40 punti;
2. lo svolgimento di un colloquio diretto alla valutazione delle capacità professionali del candidato nella

specifica disciplina, con riferimento anche alle esperienze professionali documentate, nonché all'accertamento delle capacità gestionali, organizzative e di direzione del candidato stesso con riferimento all'incarico da svolgere: punteggio max 60 punti (la soglia minima di 40/60 è necessaria perché il candidato venga dichiarato idoneo).

Sulla base dell'analisi comparativa dei curricula, dei titoli professionali posseduti, avuto anche riguardo alle necessarie competenze organizzative e gestionali, dei volumi dell'attività svolta, dell'aderenza al profilo ricercato e degli esiti del colloquio, la commissione presenta al Direttore Generale una terna di candidati idonei formata sulla base dei migliori punteggi attribuiti.

CONFERIMENTO INCARICO

L'incarico verrà conferito dal Direttore Generale ad un candidato individuato nell'ambito della terna degli idonei, composta sulla base dei migliori punteggi attribuiti ai candidati a seguito della valutazione del curriculum e all'espletamento del colloquio.

Nell'ambito della terna, il Direttore Generale potrà nominare uno dei due candidati che non ha conseguito il miglior punteggio, motivando analiticamente la scelta, motivazione che deve essere pubblicata unitamente all'atto di nomina sul sito aziendale.

Il concorrente cui verrà conferito l'incarico sarà invitato a stipulare il relativo contratto individuale, a seguito dell'accertamento del possesso dei requisiti prescritti. La data di inizio del rapporto verrà concordata tra le parti.

Ai sensi dell'art. 15, comma 7 ter., del D.lgs n. 502/92 e s.m.i. *“L'incarico di direttore di struttura complessa è soggetto a conferma al termine di un periodo di prova di sei mesi, prorogabile di altri sei, a decorrere dalla data di nomina a detto incarico, sulla base della valutazione di cui al comma 5”.*

L'incarico avrà durata di cinque anni, con facoltà di rinnovo per lo stesso periodo, previa verifica positiva al termine dell'incarico da effettuarsi da parte del collegio tecnico ai sensi delle vigenti disposizioni normative. La presenza in servizio verrà documentata mediante il sistema di rilevazione automatica utilizzato in Azienda.

Il dirigente non confermato nell'incarico è destinato ad altra funzione con la perdita del relativo specifico trattamento economico.

L'assegnazione dell'incarico non modifica le modalità di cessazione del rapporto di lavoro per il compimento del limite massimo di età stabilito dalla vigente normativa pensionistica e previdenziale.

Il trattamento giuridico ed economico è regolato e stabilito dalle norme legislative e contrattuali vigenti per l'Area della Dirigenza Medica e Veterinaria e dai vigenti accordi aziendali.

SORTEGGIO DELLA COMMISSIONE DI VALUTAZIONE

Il sorteggio dei componenti della Commissione è pubblico.

Ai sensi della D.G.R. n.X/553 del 02/08/2013, si rende noto che il sorteggio dei componenti che andranno a costituire le commissioni di valutazione verrà fatto presso la sede legale dell'Azienda – L.go Ugo Dossena, n.2 – CREMA (CR) – U.O.C. Risorse Umane, alle ore 9.00 del primo giorno successivo alla data di scadenza del termine per la presentazione delle domande.

In caso di giorno festivo avrà luogo nello stesso luogo e alla stessa ora il primo giorno non festivo successivo.

In caso di indisponibilità dei Commissari estratti, questa ASST provvederà a nuova estrazione nei giorni successivi, dandone comunicazione sul sito aziendale.

La Commissione nella composizione risultante dal sorteggio sarà nominata dal Direttore Generale che, contestualmente, individuerà tra il personale amministrativo dell'ASST il funzionario che parteciperà ai lavori della Commissione stessa con le funzioni di segretario. La composizione della Commissione di Valutazione sarà pubblicata sul sito aziendale www.asst-crema.it.

  <p>Sistema Socio Sanitario Ospedale Maggiore Regione Lombardia ASST Crema</p>	AVVISO CONFERIMENTO INCARICO STRUTTURA COMPLESSA N. 42 /2022)	Versione: 2019 pag. 13
---	--	-------------------------------

DISPOSIZIONI VARIE

Il Direttore Generale si riserva, a suo insindacabile giudizio, la facoltà di modificare, prorogare, sospendere o revocare il presente avviso, senza che per i concorrenti insorga alcuna pretesa o diritto. La procedura si concluderà entro il termine massimo di **180 giorni** dalla data di scadenza per la presentazione della domanda.

L'Azienda si riserva di utilizzare gli esiti della presente procedura selettiva nel corso dei due anni successivi alla data del conferimento dell'incarico, nel caso in cui il dirigente a cui verrà attribuito l'incarico dovesse dimettersi o recedere, per conferire l'incarico stesso ad uno dei due professionisti facenti parte della terna iniziale.

Tutti i dati personali di cui l'amministrazione sia venuta a conoscenza in occasione della procedura sono trattati nel rispetto di quanto previsto dal D. Lgs. 196/93. La presentazione della domanda da parte del candidato implica il consenso al trattamento dei propri dati personali, compresi i dati sensibili, a cura del personale assegnato all'ufficio preposto alla conservazione delle domande ed all'utilizzo degli stessi per lo svolgimento della procedura prevista per il conferimento dell'incarico e saranno trattati presso una banca dati automatizzata successivamente all'eventuale istituzione del rapporto di lavoro, per finalità inerenti alla gestione del rapporto medesimo.

Il consenso al trattamento dei dati è obbligatorio ai fini della valutazione dei requisiti di partecipazione, pena l'esclusione dall'avviso.

I candidati dovranno provvedere, a loro spese, al ritiro dei documenti e delle pubblicazioni allegati alla domanda non prima che siano trascorsi, senza ricorsi da parte degli aventi interesse, 60 giorni dalla data di approvazione della terna dei candidati idonei da parte del Direttore Generale e non oltre 90 giorni dalla data della citata approvazione. Trascorso tale termine senza che vi abbiano provveduto, documenti e pubblicazioni verranno inviati al macero.

Ai sensi della Direttiva Regionale, in ottemperanza all'obbligo di trasparenza e nel rispetto delle indicazioni contenute nella deliberazione del Garante per la protezione dei dati personali n. 88 del 02.03.2011, verranno pubblicati sul sito internet aziendale:

- il profilo professionale del dirigente da incaricare;
- i curricula dei candidati presentatisi al colloquio;
- la relazione della Commissione;
- l'atto di attribuzione dell'incarico con le eventuali motivazioni della scelta del Direttore Generale qualora la nomina ricada su uno dei due candidati che non hanno conseguito il miglior punteggio.

Per eventuali chiarimenti o informazioni gli aspiranti potranno rivolgersi all'U.O. Risorse Umane – Settore concorsi dell'ASST di Crema – Largo Ugo Dossena, 2 – Crema – Telefono 0373/280219.

Crema, 18/05/2022

Il Direttore ad interim U.O.C. Risorse Umane
- dott.ssa Ficarelli Maurizia -

Firma autografa sostituita con indicazione a stampa del nominativo del soggetto responsabile ai sensi del D.L.vo n. 39/1993 – art.3, comma 2.

INFORMATIVA PRIVACY

REGOLAMENTO (UE) 2016/679 DEL PARLAMENTO EUROPEO E DEL CONSIGLIO del 27 aprile 2016 relativo alla protezione delle persone fisiche con riguardo al trattamento dei dati personali, nonché alla libera circolazione di tali dati e che abroga la direttiva 95/46/CE (Regolamento generale sulla protezione dei dati).

Informativa Interessati

Ai sensi e per gli effetti dell'Art. 13 del REGOLAMENTO (UE) 2016/679 DEL PARLAMENTO EUROPEO E DEL CONSIGLIO del 27 aprile 2016, relativo alla protezione delle persone fisiche con riguardo al trattamento dei dati personali, nonché alla libera circolazione di tali dati, informiamo che l'Azienda Socio Sanitaria Territoriale di Crema, tel. 0373/2801, protocollo@asst-crema.it, www.asst-crema.it, in qualità di Titolare del trattamento, tratta i dati personali forniti dall'Interessato per iscritto (su supporto cartaceo e digitale), o verbalmente e liberamente comunicati (Art. 13.1, lett. a) Reg. 679/2016).

L'Azienda Socio Sanitaria Territoriale di Crema garantisce che il trattamento dei dati personali si svolga nel rispetto dei diritti e delle libertà fondamentali, nonché della dignità dell'Interessato, con particolare riferimento alla riservatezza, all'identità personale e al diritto alla protezione dei dati personali.

1. Responsabile della Protezione dei Dati - RPD (Art. 13.1, lett. b) Reg.679/2016)

Il Data Protection Officer (Art. 37 Reg. 679/2016) individuato dall'Azienda è LTA Srl; il DPO incaricato è il dott. Luigi Recupero, il quale può essere contattato ai seguenti recapiti: ASST di Crema, Largo Ugo Dossena 2, tel. 0373/280589-541, settoreprivacy@asst-crema.it, protocollo@pec.asst-crema.it, protocollo@asst-crema.it.

2. Finalità del Trattamento (Art. 13.1, lett. c) Reg.679/2016).

I dati personali (anagrafici, domicili digitali - indirizzi di posta elettronica - e recapiti tradizionali - luoghi di residenza; titoli di studio, esperienze lavorative), sensibili (particolari categorie di dati) e relativi a condanne penali o reati (giudiziari) comunicati dal soggetto Interessato sono trattati dal Titolare del trattamento per la selezione in argomento sulla base del seguente presupposto di liceità:

- il trattamento è necessario per motivi di interesse pubblico rilevante sulla base del diritto dell'Unione o degli Stati membri, che deve essere proporzionato alla finalità perseguita, rispettare l'essenza del diritto alla protezione dei dati e prevedere misure appropriate e specifiche per tutelare i diritti fondamentali e gli interessi dell'Interessato (Art. 9.2, lett. g) Reg. 679/2016).

I dati personali dell'Interessato contenuti nella domanda e nei documenti alla stessa allegati saranno utilizzati esclusivamente ai fini della gestione della procedura selettiva e per rispondere a specifiche richieste dell'Interessato.

I dati personali saranno trattati con strumenti manuali, informatici e telematici nell'ambito ed in ragione delle finalità sopra specificate e, comunque, sempre rispettando la sicurezza e la riservatezza degli stessi.

3. Eventuali destinatari o eventuali categorie di destinatari dei dati personali (Art. 13.1, lett. e) Reg. 679/2016).

Il trattamento dei dati personali sarà effettuato a mezzo di soggetti espressamente e specificamente designati in qualità di responsabili o incaricati. Tali soggetti tratteranno i dati conformemente alle istruzioni ricevute dall'Azienda stessa, secondo profili operativi agli stessi attribuiti in relazione alle funzioni svolte. Per l'espletamento delle finalità sopra specificate, infatti, i dati potranno essere comunicati (con tale termine intendendosi il darne conoscenza ad uno o più soggetti determinati) in forma cartacea o informatica a soggetti anche esterni incaricati dall'Azienda, tra cui i membri della Commissione esaminatrice del concorso. I dati personali dell'Interessato, nei casi in cui risultasse necessario, potranno essere comunicati a soggetti la cui facoltà di accesso ai dati è riconosciuta da disposizioni di legge, normativa secondaria, comunitaria, nonché di contrattazione collettiva (secondo le prescrizioni del Regolamento per il trattamento dei dati sensibili e giudiziari approvato dalla Regione Lombardia).

Si comunica che verrà richiesto specifico ed espresso consenso nell'eventualità in cui si verificasse la necessità di una comunicazione di dati a soggetti terzi non espressamente indicati.

I dati non saranno soggetti a diffusione (con tale termine intendendosi il darne conoscenza in qualunque modo ad una pluralità di soggetti indeterminati), salvo che per la pubblicazione obbligatoria prevista per legge da inserire nella sezione “Albo on line” e “Trasparenza” del sito web istituzionale dell’Azienda.

Il conferimento dei dati personali oggetto della presente informativa risulta essere necessario al fine di poter partecipare al bando di concorso. Nell’eventualità in cui tali dati non venissero correttamente forniti non sarà possibile dare corso all’iscrizione e partecipazione alle procedure selettive del bando di concorso.

4. Criteri utilizzati al fine di determinare il periodo di conservazione (Art. 13.2, lett. a) Reg. 679/2016).

L’Azienda Socio Sanitaria Territoriale di Crema dichiara che i dati personali dell’Interessato oggetto del trattamento saranno conservati per il periodo necessario a rispettare i termini di conservazione stabiliti nel Massimario di Scarto approvato dalla Regione Lombardia (Decreto n. 11466 del 17/12/2015) e comunque non superiori a quelli necessari per la gestione dei possibili ricorsi/contenziosi.

5. Diritti dell’Interessato (Art. 13.2, lett. b) Reg. 679/2016).

Si comunica che, in qualsiasi momento, l’Interessato può esercitare il:

- diritto di ottenere dal Titolare del trattamento, ex Art. 15 Reg. 679/2016, la conferma che sia o meno in corso un trattamento di dati personali che lo riguardano e nello specifico di ottenere l’accesso ai dati personali e alle seguenti informazioni:
 - le finalità del trattamento
 - le categorie di dati personali in questione
 - i destinatari o le categorie di destinatari a cui i dati personali sono stati o saranno comunicati, in particolare se destinatari di paesi terzi o organizzazioni internazionali
 - quando possibile, il periodo di conservazione dei dati personali previsto oppure, se non è possibile, i criteri utilizzati per determinare tale periodo ex Art. 15 Reg. 679/2016
- al Titolare del trattamento, di poter accedere ai propri dati personali;
- diritto di chiedere al Titolare del trattamento, ex Art. 16 Reg. 679/2016, di poter rettificare i propri dati personali, ove quest’ultimo non contrasti con la normativa vigente sulla conservazione dei dati stessi e con la necessità di tutelare in caso di contenzioso giudiziario i professionisti sanitari che li hanno trattati;
- diritto di chiedere al Titolare del trattamento, ex Art. 17 Reg. 679/2016, di poter cancellare i propri dati personali, ove quest’ultimo non contrasti con la normativa vigente sulla conservazione dei dati stessi e con la necessità di tutelare in caso di contenzioso giudiziario i professionisti sanitari che li hanno trattati;
- diritto di chiedere al Titolare del trattamento, ex Art. 18 Reg. 679/2016, di poter limitare il trattamento dei propri dati personali;
- diritto di opporsi al trattamento, ex Art. 21 Reg. 679/2016;
- diritto di chiedere al Titolare del trattamento, solamente nei casi previsti all’art. 20 del reg. 679/2016, che venga compiuta la trasmissione dei propri dati personali ad altro operatore sanitario in formato leggibile.

L’Interessato può esercitare i diritti di cui sopra con richiesta rivolta senza formalità al Titolare del trattamento dei dati personali, che fornirà tempestivo riscontro. La sua richiesta può essere recapitata al Titolare anche mediante posta ordinaria, raccomandata a-r o posta elettronica al seguente indirizzo: protocollo@pec.asst-crema.it

6. Diritto di presentare reclamo (Art. 13.2, lett. d) Reg.679/2016)

Il soggetto Interessato ha sempre il diritto di proporre un reclamo all’Autorità Garante per la protezione dei dati personali per l’esercizio dei suoi diritti o per qualsiasi altra questione relativa al trattamento dei suoi dati personali.