

  <p>Sistema Socio Sanitario Ospedale Maggiore Regione Lombardia ASST Crema</p>	AVVISO CONFERIMENTO INCARICO STRUTTURA COMPLESSA N. 1/2023)	Versione: 2022 pag. 1
---	--	------------------------------

In esecuzione della deliberazione aziendale n. 12 del 12/01/2023, si rende noto che è indetto, con l'osservanza delle norme previste o richiamate dal decreto legislativo n. 502/1992 e successive modificazioni e integrazioni, dal Decreto del Presidente della Repubblica n. 484 del 10 dicembre 1997 nonché dalle Linee di indirizzo regionali adottate da Regione Lombardia con la DGR n. X/553 del 02/08/2013 e della Legge n. 118 del 05/08/2022, avviso pubblico per il conferimento del seguente incarico presso l'Azienda Socio Sanitaria Territoriale di Crema:

**Incarico quinquennale di direzione di struttura complessa – U.O. Pneumologia - disciplina:
Malattie dell'apparato respiratorio**

(ruolo: sanitario – profilo professionale: medico - disciplina: Malattie dell'apparato respiratorio)

A norma dell'art. 7, punto 1, del decreto legislativo 3 febbraio 1993 n. 29, è garantita parità e pari opportunità tra uomini e donne per l'accesso al lavoro ed al relativo trattamento sul lavoro.

DEFINIZIONE DEL FABBISOGNO

Si descrive il fabbisogno richiesto per la copertura della posizione oggetto dell'avviso sotto il profilo oggettivo e soggettivo della U.O.C. Pneumologia – Presidio di Crema della ASST di Crema.

A) DEFINIZIONE DEL FABBISOGNO

PROFILO OGGETTIVO

L' Azienda - Caratteristiche e attività

L' ASST DI CREMA è organizzata in un Polo Ospedaliero ed in un Polo Territoriale ed è costituita dalle seguenti strutture:

- Presidio Ospedale Maggiore di Crema
- U.O. Neuropsichiatria dell'Infanzia e dell'Adolescenza di Crema
- U.O. di Psichiatria (SPDC e Centro Psico Sociale di Crema)
- Comunità Riabilitativa Alta Assistenza di Crema
- Presidio Ospedale Santa Marta di Rivolta d'Adda
- Appartamenti di Residenzialità leggera di Rivolta d'Adda
- Presidio Sanitario Cure Sub Acute di Soncino
- Poliambulatori
 - Poliambulatori di Crema e Rivolta (presso le sedi ospedaliere)
 - Poliambulatorio di Castelleone
 - Poliambulatorio di Soncino

I tre Presidi di degenza svolgono attività per acuti (Crema), attività per sub acuti (Soncino) e attività di riabilitazione specialistica (Rivolta d'Adda).

Sono di prossima realizzazione ed istituzione un Ospedale di Comunità ed una Casa di Comunità a Rivolta d'Adda ed una Casa di Comunità a Crema.

Nella **Tabella 1** seguente è indicata la distribuzione dei posti letto al 01.01.2022. Sono inoltre indicati i posti tecnici di Chirurgia a bassa complessità e di Macroattività Ambulatoriale complessa e di altri servizi e attività.

Tab 1 - ASST DI CREMA - POLO OSPEDALIERO -Distribuzione posti letto e posti tecnici al 01.01.2022

01.01.2022	ACCREDITATI							EFFETTIVI							
PRESIDIO	ORD	DH	DS	BIC	MAC	altri tecnici	TOT	ORD	Agg.vi ORD	DH	DS	BIC	MAC	altri tecnici	TOT
CREMA	388	9	12	10	24	52	495	318	12	9	12	10	24	52	437
RIVOLTA D'ADDA	75	0	0	0	6	14	95	75		0	0	0	6	14	95
SONCINO SUB ACUTI	0	0	0	0	0	22	22	0		0	0	0	0	22	22
TUTTA LA AZIENDA	463	9	12	10	30	88	612	393	12	9	12	10	24	88	554

Le dimensioni sopra citate Polo Ospedaliero e Polo Territoriale si fondono per attuare i principi cardine della legge regionale 22/2021.

In tale ottica le attività programmatiche della ASST sono orientate a:

- potenziare la capacità di lettura del bisogno delle persone e delle famiglie intercettando in modo più appropriato la domanda;
- sviluppare valutazioni multidimensionali;
- elaborare modelli che assicurino alla persona la continuità di cura e di assistenza e la qualità;
- attivare percorsi personalizzati di presa in carico in un processo di integrazione fra le attività sanitarie, e di competenza delle autonomie locali;
- evitare il ricorso all'utilizzo improprio dei servizi;
- consolidare e sviluppare la attività per acuti;

Il bacino di utenza prevalente dell'Azienda è l'area nord della Provincia di Cremona, grosso modo corrispondente al distretto Socio-Sanitario di Crema, suddiviso in 48 comuni, distribuiti concentricamente al Comune di Crema, con estensione territoriale di circa 364 Km² ed una popolazione di circa 164.000 abitanti (il distretto più popoloso della provincia e con incremento demografico costante).

Il Tasso di ospedalizzazione del bacino di utenza negli anni si è ridotto significativamente ben al di sotto del limite nazionale di ricoveri del 160/100000 ab./anno; è pari al **108,3/100000** per i ricoveri acuti ordinari ed il **116,6/100000** considerando tutti i ricoverati del distretto in qualsiasi ospedale. I tassi sono in costante diminuzione negli anni. Questi tassi sono inferiori ai tassi raggiunti da Regione Lombardia ed a livello Nazionale da molte regioni italiane.

Il Tasso di posti letto per acuti per abitante

Nel bacino di utenza della ASST di Crema attualmente si raggiunge un tasso pari a 2 posti letto per acuti per 1000 abitanti, che, anche se rapportati al saldo della mobilità attiva-passiva (fuga 35%, attivi 15%) è largamente al di sotto dello standard nazionale pari al 3 per mille ab.. Italia ha un tasso pari al 3,60.

Tab.2 Attività di ricovero per acuti 2017-2021

Presidio: AziOsp _ Az Osp Crema					
<< Data ultimo aggiornamento: 18.lug.2022 >>					
Dati di Attività	2017	2018	2019	2020	2021
Nr ricoveri in Degenza Ordinaria	14419	14457	14245	11376	11258
Nr giornate in Degenza Ordinaria	128980	129156	130662	109969	112868
Peso medio in Degenza Ordinaria	1,0573	1,0715	1,0635	1,1591	1,1389
Degenza Media complessiva	10,1	10,0	10,3	10,6	11,2
Degenza Media in ricoveri chirurgici	8,1	8,0	8,2	9,2	9,8
Degenza Media in ricoveri medici	10,9	10,9	11,1	11,0	11,7
Nr ricoveri in Day Hospital	1510	1453	1550	896	1087
Nr giornate in Day Hospital	2523	1788	1875	927	1092
Peso medio in Day Hospital	0,7467	0,7623	0,7895	0,7529	0,7868
Nr ricoveri chirurgici in DO (DRG Tipo C)	4731	4833	4683	3040	3496
Nr ricoveri chirurgici in DH (DRG Tipo C)	1141	1157	1255	728	877
Nr totale parti (DRG 370-375)	756	696	864	731	752
Nr totale nati normali (DRG 391)	680	639	755	643	683
Nr totale nati vivi (ADT: ricoveri con data nascita=data ricovero)	759	699	865	741	759
Nr accessi di Pronto Soccorso	64968	66217	67783	43654	50562

Note: La degenza media è calcolata per i ricoveri con degenza superiore a 1 giorno;

Complessità della casistica

Il peso medio della casistica è costantemente superiore a 1,07 in epoca preCoVid ed in costante crescita nel 2020 e 2021.

L'Ospedale si colloca per valore del peso medio nelle prime posizioni nella fascia degli ospedali di pari livello.

Unità Operative e Servizi presenti nella struttura di Crema: anatomia patologica, anestesia e rianimazione, cardiologia con UCC, emodinamica ed elettrofisiologia, centro trasfusionale ed immunoematologia, centro dialisi, chirurgia generale, chirurgia vascolare, DEA con pronto soccorso, farmacia, gastroenterologia ed endoscopia digestiva, medicina generale e d'urgenza, medicina fisica e riabilitazione, neurologia con stroke unit, oculistica, ortopedia e traumatologia, ostetricia e ginecologia, otorinolaringoiatria, pediatria, pneumologia e sub intensiva respiratoria, poliambulatori specialistici, radiologia diagnostica, radiologia interventistica, servizio psichiatrico di diagnosi e cura, SMEL, urologia, direzione delle professioni sanitarie, direzione medica.

Unità Operative e Servizi presenti nella struttura di Rivolta d'Adda: Riabilitazioni specialistiche Cardiologica, Neuromotoria, Pneumologica, Dipendenze, Centro dialisi ad assistenza limitata, poliambulatori specialistici;

Unità Operative e Servizi presenti nella struttura di Soncino: SubAcuti, poliambulatori specialistici

Il Presidio di Crema è sede di DEA di I livello, con in aggiunta, presenza di una S.C. di Chirurgia Vascolare; è inoltre classificato come CTZ per Trauma maggiore senza Neurochirurgia, ai sensi del DDGS 8531/2012. È centro di III livello della Rete STEMI ai sensi della D.G.R. n. 10446/2009. E' presente anche una Stroke Unit di II livello, ai sensi del DDGS 10068/2008 o I livello secondo il DM70/2015, un centro di III livello della Rete per le Emorragie Digestive, ai sensi del DDGS 5168/2012; ed è sede di punto nascita, che ha centro di riferimento per la rete STEN l'IRCCS San Matteo di Pavia. È sede di Pronto Soccorso con 66000 accessi/anno.

La Struttura Complessa opera nell'ambito della rete di emergenza territoriale dell'Azienda Regionale Emergenza Urgenza (AREU) e l'Ospedale di Crema dispone di una elisuperficie abilitata al volo notturno.

Dipartimenti

L'organizzazione dipartimentale è il modello ordinario di gestione operativa di tutte le attività aziendali e, nella sua dimensione clinica, prevede i seguenti dipartimenti:

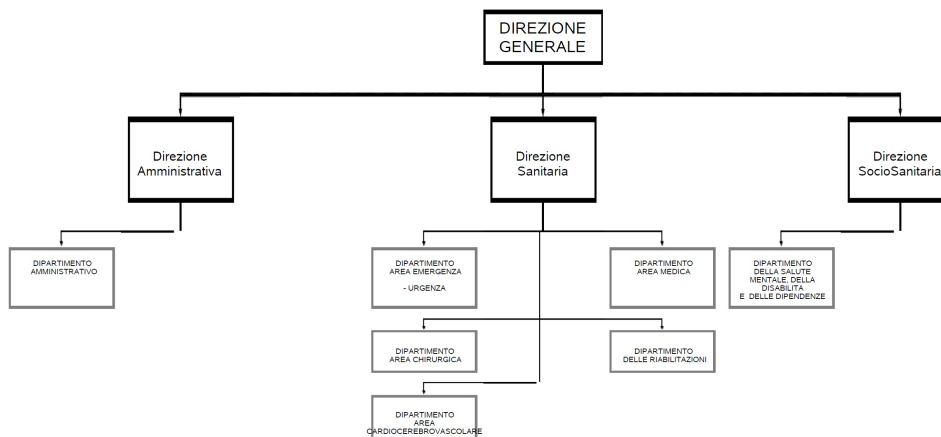

La struttura UOC Pneumologia

Posizionamento nel Piano Organizzazione Aziendale

La UOC Pneumologia afferisce al Dipartimento Area medica la cui composizione è di seguito rappresentata:

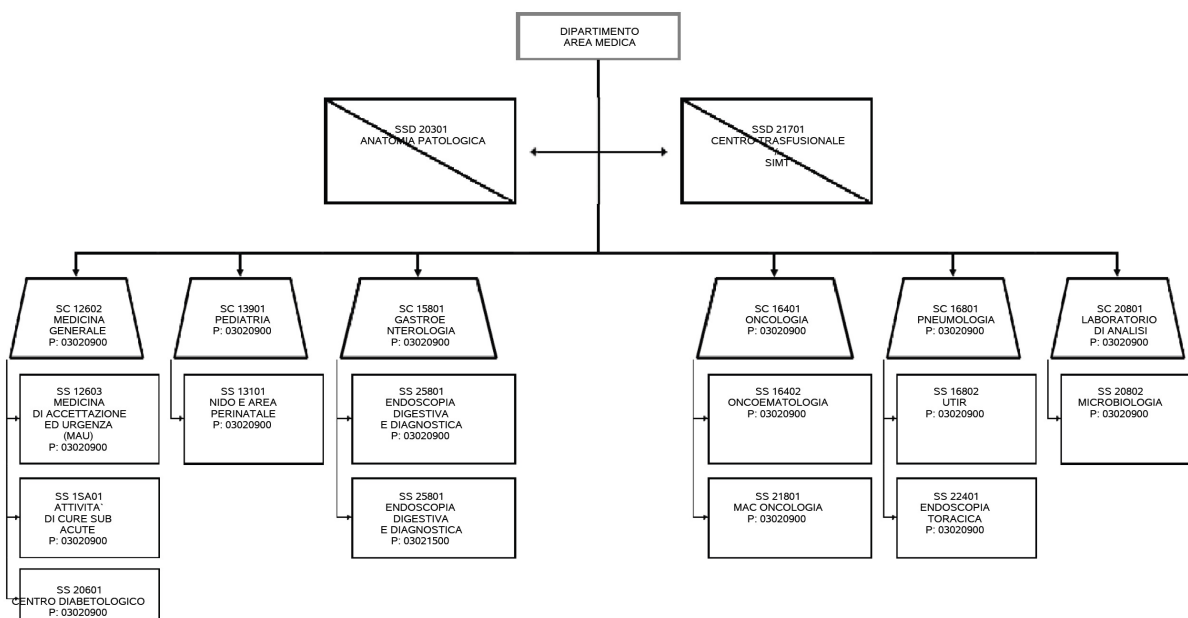

Strutture Complesse

Strutture Complesse e relativi posti letto e tecnici dipartimentali del Dip. Area Medica sono descritti nella Tab. 3 seguente:

Tab. 3 posti letto e posti tecnici Dipartimento scienze mediche

01.01.2021	ACCREDITATI							EFFETTIVI							
PRESIDIO	OR D	D H	D S	BI C	M AC	altri tecnici	TO T	OR D	Agg .vi OR D	D H	DS	BIC	MA C	altri tecnici	TO T
Medicina Generale	38	0	0	0	2	0	40	38		0	0	0	2	0	40
Medicina Generale-ss. MAU	12	0	0	0	0	0	12	12		0	0	0	0	0	12
Pneumologia-UTIR	29	0			1		30	29		0			1		30
Oncologia Medica	18	4	0		8	0	30	18		4			8		30
Pediatria	19				2		21	14					2		16
Gastroenterologia	12				1		13	15					1		16
Laboratorio Analisi															
Anatomia Patologica															
UO Cure Palliative															
TOTALE	128	4			12		146	126	0	4	0	0	14	0	144
Sub Acuti Soncino	22						22	22							22

LA SC PNEUMOLOGIA

E' inserita nel Dipartimento Area Medica, dispone di:

- a) 29 letti di degenza ordinaria (di cui 6 UTIR): a seguito del DL 34/20 è prevista la costituzione di due Unità semintensive UTIR di cui una trasformabile in TI;

La struttura complessa prevede le seguenti **strutture semplici**:

- UTIR
- Endoscopia toracica e PNL interventistica

L'attività assistenziale dell'Unità Operativa, caratterizzata da un approccio multidisciplinare, si articola nei settori della diagnostica, delle cure mediche.

Quali attività qualificanti si segnalano, in particolare:

- **attività della Pneumologia**
- **attività dell'UTIR**
- **attività della struttura Broncologia Interventistica**

Attività DEA (dipartimento Emergenza ed Accettazione):

- a) la U.O. deve garantire la Guardia divisionale pneumologica h24 del Presidio di Crema
- b) partecipa alla Guardia Interdivisionale Internistica h 24;
- c) la reperibilità per i Presidi dell'Azienda secondo le regolamentazioni delle procedure Aziendali.

La struttura negozia il budget aziendale; ha pertanto responsabilità di risultato e di spesa.

L'unità operativa di Pneumologia si occupa della diagnosi, del trattamento e della sorveglianza delle patologie evidenziate nelle seguenti tabelle.

ATTIVITA' DELLA SC PNEUMOLOGIA

I volumi di attività della struttura sono sintetizzati nelle tabelle seguenti (cfr. tabelle 4-5-6-7-8).

Tab. 4 – Attività della U.O. Pneumologia

Reparto: 6801 _ Pneumologia					
<< Data ultimo aggiornamento: 01.ago.2022 >>					
Dati di Attività	2017	2018	2019	2020	2021
Nr ricoveri in Degenza Ordinaria	733	656	728	478	423
Nr giornate in Degenza Ordinaria	9309	7296	8963	6597	5894
Peso medio in Degenza Ordinaria	1,3946	1,3626	1,4588	1,4952	1,4506
Degenza Media complessiva	13,4	11,8	12,4	14,1	14,1
Degenza Media in ricoveri chirurgici	27,9	20,3	18,9	24,5	21,6
Degenza Media in ricoveri medici	12,8	11,4	11,9	13,7	13,6
Nr ricoveri in Day Hospital		1	68	13	38
Nr giornate in Day Hospital		1	69	13	38
Peso medio in Day Hospital	0,0000	1,3292	1,5087	1,4139	1,4487
Nr ricoveri chirurgici in DO (DRG Tipo C)	55	51	48	19	28
Nr ricoveri chirurgici in DH (DRG Tipo C)			43	7	19
Nr accessi di Pronto Soccorso	64968	66217	67783	43654	50562

Note: La degenza media è calcolata per i ricoveri con degenza superiore a 1 giorno;

Tab. 5 - Primi 30 DRG

Reparto: 6801 _ Pneumologia		gennaio - dicembre				2019					
DO + DH		Tutti i DRG		MDC	Tipo	Peso HCFA-19	SDO		Valore		
							Nr	GGDeg	% Inc	Euro	% Tot
087	Edema polmonare e insuff. respiratoria	04	M	1,2240	306	3,537	38,4	1.166.146	30,1		
078	Embolia polmonare	04	M	1,3410	77	819	48,1	358.402	9,2		
082	Neoplasie app. respiratorio	04	M	1,3290	64	504	56,2	169.879	4,4		
566	Diagnosi relative all'apparato respiratorio con respirazione assistita < 96 ore	04	M	2,1120	63	916	64,1	731.942	18,9		
077	Altri int. su app. respiratorio senza CC	04	C	1,4990	45	136	69,7	125.817	3,2		
089	Polmonite semplice e pleurite, eta' > 17 con CC	04	M	1,1390	33	380	73,9	114.382	2,9		
076	Altri int. su app. respiratorio con CC	04	C	2,4910	31	338	77,8	105.699	2,7		
090	Polmonite semplice e pleurite, eta' > 17 senza CC	04	M	0,7579	27	218	81,2	67.986	1,8		
565	Diagnosi relative all'apparato respiratorio con respirazione assistita = 96 ore	04	M	4,0370	19	347	83,5	246.608	6,4		
083	Traumi maggiori torace con CC	04	M	0,8415	17	158	85,7	53.787	1,4		
079	Infez. e infiamm. respiratorie, eta' > 17 con CC	04	M	1,7610	9	164	86,8	39.050	1,0		
084	Traumi maggiori torace senza CC	04	M	0,5879	8	70	87,8	14.249	0,4		
097	Bronchite e asma, eta' > 17 senza CC	04	M	0,5563	8	67	88,8	15.096	0,4		
085	Versamento pleurico con CC	04	M	1,3700	8	133	89,8	26.988	0,7		
080	Infez. e infiamm. respiratorie, eta' > 17 senza CC	04	M	1,2660	7	137	90,7	22.401	0,6		
088	Malattia polmonare cronico-ostruttiva	04	M	0,8209	7	71	91,6	18.980	0,5		
086	Versamento pleurico senza CC	04	M	1,0370	5	49	92,2	11.707	0,3		
101	Altre dia. app. respiratorio con CC	04	M	0,9305	5	53	92,8	15.712	0,4		
127	Insufficienza cardiaca e shock	05	M	1,0270	5	64	93,5	16.920	0,4		
095	Pneumotorace senza CC	04	M	0,6905	5	30	94,1	10.445	0,3		
094	Pneumotorace con CC	04	M	1,2100	3	16	94,5	9.625	0,2		
318	Neoplasie rene e vie urinarie con CC	11	M	1,2850	3	49	94,8	12.836	0,3		
110	Int. maggiori su sist. cardiovascolare con CC	05	C	3,3920	3	45	95,2	40.299	1,0		
102	Altre dia. app. respiratorio senza CC	04	M	0,6018	3	4	95,6	716	0,0		
096	Bronchite e asma, eta' > 17 con CC	04	M	0,8033	3	22	96,0	7.113	0,2		
075	Int. maggiori sul torace	04	C	2,3960	2	21	96,2	22.602	0,6		
489	Infez. HIV con patologie correlate maggiori	25	M	2,4150	2	13	96,5	16.864	0,4		
542	Tracheostomia con ventilazione meccanica = 96 ore o diagnosi principale non relativa a faccia, bocca	PR	C	8,5360	2	98	96,7	152.948	3,9		

Tab. 6 - Attività della ss. UTIR

Reparto: 6802 _ UTIR					
	<< Data ultimo aggiornamento: 01.ago.2022 >>				
Dati di Attività	2017	2018	2019	2020	2021
Nr ricoveri in Degenza Ordinaria	48	46	65	156	188
Nr giornate in Degenza Ordinaria	749	918	875	2735	3398
Peso medio in Degenza Ordinaria	2,7570	3,2031	2,6054	2,6258	2,1803
Degenza Media complessiva	16,2	20,4	14,1	18,0	18,4
Degenza Media in ricoveri chirurgici	58,0	84,6	27,4	42,2	54,1
Degenza Media in ricoveri medici	13,3	12,4	12,9	14,5	16,6
Nr ricoveri in Day Hospital					
Nr giornate in Day Hospital					
Peso medio in Day Hospital	0,0000	0,0000	0,0000	0,0000	0,0000
Nr ricoveri chirurgici in DO (DRG Tipo C)	3	5	5	19	9
Nr ricoveri chirurgici in DH (DRG Tipo C)					
Nr accessi di Pronto Soccorso	64968	66217	67783	43654	50562

Note: La degenza media è calcolata per i ricoveri con degenza superiore a 1 giorno;

Tab. 7 - UTIR – Primi 10 DRG del periodo GENNAIO-DICEMBRE 2019

Reparto: 6802 _ UTIR		gennaio - dicembre				2019			
DO + DH	Tutti i DRG	MDC	Tipo	Peso HCFA-19	SDO		Valore		
				Nr	GGDeg	% Inc	Euro	% Tot	
566	Diagnosi relative all'apparato respiratorio con respirazione assistita < 96 ore	04	M	2,1120	38	484	58,5	416.644	54,6
565	Diagnosi relative all'apparato respiratorio con respirazione assistita = 96 ore	04	M	4,0370	13	163	78,5	161.497	21,2
087	Edema polmonare e insuff. respiratoria	04	M	1,2240	3	58	83,1	14.172	1,9
082	Neoplasie app. respiratorio	04	M	1,3290	2	14	86,2	8.538	1,1
110	Int. maggiori su sist. cardiovascolare con CC	05	C	3,3920	2	44	89,2	34.908	4,6
542	Tracheostomia con ventilazione meccanica = 96 ore o diagnosi principale non relativa a faccia, bocca	PR	C	8,5360	2	81	92,3	114.711	15,0
076	Altri int. su app. respiratorio con CC	04	C	2,4910	1	12	93,8	5.219	0,7
490	Infesz. HIV con o senza altre patologie correlate	25	M	1,1970	1	7	95,4	3.623	0,5
463	Segni e sintomi con CC	23	M	0,8004	1	2	96,9	1.688	0,2
084	Traumi maggiori torace senza CC	04	M	0,5879	1	9	98,5	1.636	0,2
078	Embolia polmonare	04	M	1,3410	1	1	100,0	428	0,1
Totali					65			763.064	100,0

ATTIVITA' AMBULATORIALE

Tab. 8 – Attività Ambulatoriale

Unita Operativa: 45 _ pneumologia		gennaio - dicembre				2021					
Confronto Anni Precedenti											
Presidio		Prestazioni 2017		Prestazioni 2018		Prestazioni 2019		Prestazioni 2020		Prestazioni 2021	
		nr	valore	nr	valore	nr	valore	nr	valore	nr	valore
003482	PoliCrema	10.602	348.604	11.271	386.340	13.117	418.276	10.973	248.445	13.365	325.339
003485	PoliRivolta	0	0	0	0	0	0	46	1.007	0	0
Totali		10.602	348.604	11.271	386.340	13.117	418.276	11.019	249.452	13.365	325.339
Classe Prestazione		Prestazioni 2017		Prestazioni 2018		Prestazioni 2019		Prestazioni 2020		Prestazioni 2021	
		nr	valore	nr	valore	nr	valore	nr	valore	nr	valore
DDIA	Altre Prestazioni Diagnostiche	5.771	239.734	6.284	265.924	7.063	288.203	5.953	148.981	7.662	197.672
DECO	Ecografie	134	4.878	171	6.224	174	6.334	62	2.257	80	2.912
DEND	Endoscopia Diagnostica	142	26.233	137	25.309	128	23.647	50	9.237	76	14.040
DLAB	Laboratorio Analisi	978	5.672	586	3.399	713	4.135	528	3.062	266	1.543
TFKT	Fisioterapia	342	2.750	289	2.514	805	6.747	365	3.033	26	264
TINT	Interventistico Terapeutico	22	3.413	13	2.093	20	2.962	4	644	15	2.350
TMAC	Trattamenti MAC	0	0	11	2.255	0	0	0	0	0	0
TTAC	altro non classificato	33	5.678	44	7.571	43	7.399	31	5.334	36	6.194
TTER	Altre Prest. Terapeutiche	63	643	69	672	126	1.216	255	2.712	349	3.565
VCON	Visita Controllo	2.287	40.937	2.630	47.077	2.925	52.358	2.448	43.819	2.734	48.939
VPRM	Prima Visita	825	18.562	1.002	22.545	1.054	23.940	1.310	30.225	2.115	47.738
	altro non classificato	5	104	35	756	66	1.336	13	148	6	121
Totali		10.602	348.604	11.271	386.339	13.117	418.277	11.019	249.452	13.365	325.338

PROFILO PROFESSIONALE SOGGETTIVO

Competenze specifiche per ricoprire la funzione

L'incarico di direzione della struttura complessa di Pneumologia richiede specificatamente:

1. conoscenza, competenza ed esperienza professionale - documentate e validate da una casistica quali-quantitativamente descritta - nei diversi ambiti della disciplina che connotano le attività dell'unità operativa;
2. conoscenze e competenze cliniche per la diagnosi e la cura delle patologie broncopneumologiche, nei diversi gradi di complessità e in particolare:

- gestione dei pazienti con insufficienza respiratoria acuta, cronica e acuta su cronica soprattutto necessitanti di trattamento Sub Intensivo Pneumologico;
 - gestione di pazienti con patologia respiratoria acuta in correlazione con le attività di emergenza urgenza sia intraaziendale (Pronto Soccorso, Rianimazione, Comparti Operatori chirurgici) che nella partecipazione a percorsi interaziendali ed alle reti clinico assistenziali diagnostico-terapeutiche specialistiche;
 - capacità di presa in carico complessiva del paziente pneumologico dall'ambulatorio, al ricovero ordinario, al ricovero Sub Intensivo, alla Riabilitazione Pneumologica;
 - capacità ed esperienza nell'attività integrata con altre equipe per la gestione di casi complessi e richiedenti approcci multidisciplinari;
 - diagnosi e trattamento delle principali patologie respiratorie acute e croniche dei bronchi, polmone e pleura, compresa la capacità di eseguire manovre interventistiche;
 - gestione delle malattie infettive respiratorie compresa la tubercolosi e il Covid;
 - gestione dei pazienti con patologia oncologica respiratoria, primitiva e secondaria;
 - conoscenze approfondite nella endoscopia respiratoria e fisiopatologia respiratoria;
3. capacità di individuare le priorità di attività della struttura in rapporto alle esigenze del bacino di utenza, armonizzandole secondo criteri di efficacia ed appropriatezza, oltre che di efficienza;
 4. capacità di introdurre e promuovere innovazioni sotto il profilo tecnologico ed organizzativo secondo logiche di health technology assessment;
 5. conoscenza ed esperienza di gestione di tecnologia complessa propria degli ambiti di attività sviluppati dalla struttura;
 6. esperienza di gestione del personale, con integrazione delle diverse figure professionali;
 7. capacità di responsabilizzazione del personale affidato, con relativi criteri di delega, e capacità di individuazione delle priorità relative alla formazione-aggiornamento professionale dei collaboratori;
 8. conoscenze relative a principi, metodologie e strumenti finalizzati al miglioramento della Qualità e della Sicurezza delle cure;

Il mantenimento nel tempo dell'incarico di direzione della U.O. di Pneumologia di Crema sarà valutato sulla base della capacità di pianificazione e di organizzazione delle attività specifiche per la corretta gestione della struttura, mantenendone ed ulteriormente promuovendone il livello di performance.

Competenze generali

L'incarico di direzione della struttura complessa di Pneumologia richiede inoltre le seguenti competenze di carattere generale:

1. competenza nella gestione delle attività di riferimento attraverso l'utilizzo dei setting assistenziali più appropriati (indicazioni di ricovero appropriate, ricovero ordinario, day hospital e regime ambulatoriale) e orientati alla riduzione del tasso di ricovero e delle liste d'attesa ;
2. capacità di coinvolgimento delle figure professionali che interagiscono e attitudine allo sviluppo delle attività di rete;
3. capacità di lavorare per obiettivi secondo le strategie e le indicazioni aziendali nonché conoscenza e rispetto del sistema di budget garantendo il coinvolgimento delle figure professionali di riferimento;
4. competenze di governo clinico con gestione dei processi secondo il modello del miglioramento continuo della qualità e della gestione del rischio clinico; conoscenza dei sistemi di miglioramento continuo della qualità, con particolare riferimento agli impegni relativi

all'accreditamento istituzionale; sviluppo di indicatori nei processi di miglioramento nella qualità assistenziale, con capacità di realizzare e gestire percorsi diagnostici-terapeutici in collaborazione con le altre strutture ospedaliere e territoriali;

5. esperienza e capacità di predisporre linee guida professionali e protocollo all'uso costante di strumenti previsti per la farmaceutica e i dispositivi medici, secondo le metodiche di budget;

6. attitudine alla formazione continua ed alla ricerca clinica applicata;

7. capacità di gestione dei conflitti all'interno del gruppo e di instaurare un clima interno che favorisca la crescita delle conoscenze e delle competenze di tutti i collaboratori, facendo in modo di far percepire agli utenti una immagine positiva della qualità dell'assistenza ricevuta;

8. attenzione alla gestione delle risorse umane assegnate alla Unità Operativa, in ordine ai percorsi di aggiornamento, crescita e sviluppo professionale, anche mediante la predisposizione di un piano di sviluppo formativo coerente con le attitudini individuali e con le linee di indirizzo e gli obiettivi aziendali;

9. capacità di promuovere un clima collaborativo e favorente l'integrazione delle diverse figure professionali, di motivare e valorizzare i collaboratori;

10. attenzione agli aspetti comunicativi e relazionali fra utenza ed operatori sanitari (orientamento al paziente) e fra le diverse figure professionali che interagiscono con i pazienti e le loro famiglie;

11. esperienza nella applicazione degli strumenti contrattuali e degli accordi per la gestione del personale;

12. conoscenza e condivisione degli obiettivi che la L.r. 22 del 14.12.2021 pone in capo all'ASST nel quadro dell'evoluzione del sistema socio sanitario lombardo;

13. conoscenza ed applicazione della normativa in ambito anticorruzione e promozione della conoscenza delle disposizioni aziendali in materia nell'ambito della struttura gestita e collaborazione con il Responsabile Aziendale della Prevenzione della Corruzione al miglioramento delle prassi aziendali;

14. conoscenza degli aspetti legati alla sicurezza dei lavoratori e dei pazienti, alla mappatura dei rischi ed alla prevenzione degli eventi avversi, alle misure di controllo delle infezioni correlate alla assistenza.

REQUISITI PER L'AMMISSIONE

Requisiti generali di ammissione:

1. cittadinanza italiana, salve le equiparazioni stabilite dalle leggi vigenti, o cittadinanza di uno dei Paesi dell'Unione Europea ovvero cittadinanza di uno dei Paesi Terzi con i requisiti previsti dall'art. 38 del D.Lgs. 30/03/2001, n. 165 (testo vigente). Per i cittadini degli Stati membri dell'Unione Europea e dei Paesi Terzi, la Commissione Esaminatrice accerterà l'adeguata conoscenza della lingua italiana (d.p.c.m. n. 174/1994);
2. idoneità fisica all'impiego. Il relativo accertamento, con osservanza delle norme in tema di categorie protette, è effettuato a cura della ASST fatti salvi i casi di esonero previsti.
Non possono accedere all'incarico coloro che siano stati esclusi dall'elettorato attivo nonché coloro che siano stati destituiti o dispensati dall'impiego o licenziati presso pubbliche amministrazioni ovvero interdetti da pubblici uffici in base a sentenza passata in giudicato.

Requisiti specifici di ammissione:

1. Età: come previsto dall'art. 3, comma 6 legge 15/05/1997, n. 127, la partecipazione all'avviso non è soggetta a limiti di età, fatti salvi i limiti per il collocamento a riposo d'ufficio secondo le disposizioni vigenti;

  <p>Sistema Socio Sanitario Ospedale Maggiore Regione Lombardia ASST Crema</p>	AVVISO CONFERIMENTO INCARICO STRUTTURA COMPLESSA N. 1/2023)	Versione: 2022 pag. 11
---	--	-------------------------------

2. Diploma di laurea in medicina e chirurgia e abilitazione all'esercizio della professione medico-chirurgica;
3. Iscrizione all'albo professionale dell'ordine dei medici;
4. Anzianità di servizio (art. 10 del Decreto del Presidente della Repubblica n. 484/1997) di 7 anni, di cui 5 nella disciplina oggetto dell'avviso o disciplina equipollente ai sensi del D.M.S. 30 gennaio 1998 e specializzazione nella medesima disciplina o in una disciplina equipollente ovvero anzianità di servizio di 10 anni nella medesima disciplina;
5. Curriculum ai sensi dell'art. 8 del Decreto del Presidente della Repubblica n. 484/1997 in cui sia documentata una specifica attività professionale ed adeguata esperienza ai sensi dell'art.6 del medesimo DPR 484/1997;
6. Attestato di formazione manageriale di cui all'art. 5, comma 1. lettera d) del citato D.P.R. n. 484/97 come modificato dall'art. 16 quinquies del D.Lgs. 229/99, da conseguirsi, qualora non già posseduto, entro un anno dall'inizio dell'incarico come previsto dall'art. 15, c⁸ del D.L.vo n.502/1992 e s.m.i.

Tutti i suddetti requisiti, fatto salvo quanto previsto al punto 6), devono essere posseduti alla data di scadenza del termine stabilito per la presentazione delle domande di ammissione.

DOMANDA DI AMMISSIONE

La domanda, redatta in carta libera, e la documentazione ad essa allegata, deve essere inoltrata al Direttore Generale dell'Azienda Socio Sanitaria Territoriale di Crema e deve pervenire, a pena di esclusione, entro

GIOVEDÌ 16 MARZO 2023

(30^a giorno successivo alla data di pubblicazione dell'estratto del presente bando sulla Gazzetta Ufficiale della Repubblica Italiana – IV Serie Speciale – Concorsi ed esami).

Qualora detto giorno sia festivo, il termine è prorogato al primo giorno successivo non festivo. Il mancato rispetto, da parte dei candidati, del termine sopra indicato per la presentazione delle domande comporterà la non ammissione al presente concorso pubblico. Le modalità ammesse di invio della domanda di partecipazione al concorso pubblico sono le seguenti:

- a mezzo del servizio postale, mediante raccomandata con avviso di ricevimento, al Direttore Generale dell'Azienda Socio Sanitaria Territoriale di Crema - casella postale n. 144 – Ufficio postale Crema centro – 26013 Crema.

Le domande si considerano prodotte in tempo utile anche se spedite entro il termine indicato e pervenute entro il quindicesimo giorno successivo alla scadenza del bando. A tal fine fa fede il timbro a data dell'ufficio postale accettante. **Tale termine è perentorio.**

Non sono imputabili all'Azienda eventuali disguidi postali.

oppure:

- direttamente, a cura e responsabilità dell'interessato, presso l'U.O. Gestione e Sviluppo delle Risorse Umane dell'Azienda – Largo Ugo Dossena, 2, Crema (orario di apertura al pubblico dalle ore 10,00 alle ore 12,00 dei giorni feriali, sabato escluso);

oppure:

- al seguente indirizzo di posta elettronica certificata (PEC): protocollo@pec.asst-crema.it. La validità dell'invio telematico è subordinata all'utilizzo da parte del candidato di una casella di posta elettronica certificata (PEC). Non sarà pertanto ritenuta ammissibile la

  <p>Sistema Socio Sanitario Ospedale Maggiore Regione Lombardia ASST Crema</p>	AVVISO CONFERIMENTO INCARICO STRUTTURA COMPLESSA N. 1/2023)	Versione: 2022 pag. 12
---	--	-------------------------------

domanda inviata da casella PEC non personale o di posta elettronica semplice/ordinaria del candidato o di altra persona, anche se indirizzata alla sopra indicata casella PEC dell'ASST. Nella PEC di trasmissione della domanda l'oggetto dovrà chiaramente indicare il concorso pubblico al quale si intende partecipare, nonché nome e cognome del candidato.

La domanda con i relativi allegati deve essere inviata tassativamente in un unico file in formato PDF (file di grandezza non superiore a 50 MB) e deve essere sottoscritta con una delle seguenti modalità:

- sottoscrizione con firma digitale del candidato, con certificato rilasciato da un certificatore accreditato
- oppure
- sottoscrizione della domanda con firma autografa del candidato e scansione della documentazione (compresa scansione fronte/retro di un valido documento di identità).

Il termine fissato per la presentazione della domanda e dei documenti è perentorio: l'eventuale riserva di invio successivo di documenti è privo di effetto. Non sono considerate le domande inviate prima della pubblicazione del presente bando sulla Gazzetta Ufficiale della Repubblica Italiana.

Nella domanda gli aspiranti devono dichiarare sotto la propria responsabilità:

1. cognome e nome, data, luogo di nascita e residenza;
2. il possesso della cittadinanza di cui al punto 1. – Requisiti generali di ammissione;
3. il comune di iscrizione nelle liste elettorali, ovvero i motivi della non iscrizione o cancellazione dalle liste medesime;
4. le eventuali condanne penali riportate, i procedimenti penali eventualmente pendenti a loro carico e, in caso negativo, dichiararne espressamente l'assenza;
5. i titoli di studio posseduti con l'indicazione della data, sede e denominazione completa dell'istituto o degli istituti presso cui i titoli sono stati conseguiti;
6. iscrizione all'albo professionale;
7. il possesso dell'anzianità di servizio richiesta come requisito specifico di ammissione, con l'indicazione delle posizioni funzionali o delle qualifiche attribuite, delle discipline nelle quali i servizi sono stati prestati, nonché delle date iniziali e terminali dei relativi periodi di attività, nonché le cause di risoluzione di precedenti rapporti di pubblico impiego;
8. la posizione nei riguardi degli obblighi militari;
9. il consenso al trattamento dei dati;
10. il domicilio presso il quale si richiede che venga trasmessa ogni comunicazione relativa all'avviso ed un recapito telefonico (i candidati hanno l'obbligo di comunicare gli eventuali cambiamenti di indirizzo all'Azienda che non assume responsabilità alcuna nel caso di loro irreperibilità presso l'indirizzo comunicato).

L'Azienda non si assume alcuna responsabilità in caso di smarrimento o ritardo nelle comunicazioni qualora essi dipendano da inesatta o illeggibile indicazione del recapito da parte dell'aspirante, ovvero per la mancata o tardiva informazione circa eventuali mutamenti di indirizzo del partecipante.

La domanda deve essere firmata. Ai sensi dell'art. 39 del D.P.R. 445/2000 non è richiesta l'autenticazione della firma. La mancata sottoscrizione comporta l'esclusione dalla procedura.

I beneficiari della legge 5 febbraio 1992 n. 104 debbono specificare nella domanda di ammissione, qualora lo ritengano indispensabile, l'ausilio eventualmente necessario per l'espletamento del colloquio in relazione al proprio handicap, nonché l'eventuale necessità di tempi aggiuntivi.

DOCUMENTAZIONE DA ALLEGARE ALLA DOMANDA

Alla domanda di partecipazione all'avviso gli aspiranti devono allegare, **pena l'esclusione**:

- a) **un curriculum formativo e professionale**, redatto su carta semplice sotto forma di autodichiarazione secondo le modalità di cui al D.P.R. 445/2000, datato e firmato (*NB: il curriculum dei candidati che si presenteranno al colloquio sarà oggetto di pubblicazione sul sito internet aziendale come previsto dalla normativa vigente*). Nel curriculum, ai sensi di quanto previsto dall'art. 8 del DPR 484/1997, dovranno essere descritte, in modo dettagliato, le attività professionali di studio, direzionali – organizzative con riferimento:
1. alla tipologia delle istituzioni in cui sono allocate le strutture presso le quali il candidato ha svolto la sua attività e alla tipologia delle prestazioni erogate dalle strutture medesime;
 2. alla posizione funzionale del candidato nelle strutture ed alle sue competenze con indicazione di eventuali specifici ambiti di autonomia professionale con funzioni di direzione;
 3. alla tipologia qualitativa e quantitativa delle prestazioni effettuate dal candidato (le casistiche devono essere riferite al decennio precedente alla data di pubblicazione dell'avviso per l'attribuzione dell'incarico sulla G.U.R.I., e devono essere certificate dal direttore sanitario sulla base della attestazione del Direttore responsabile del competente dipartimento o unità operativa della unità sanitaria locale o dell'azienda ospedaliera);
 4. ai soggiorni di studio o di addestramento professionale con attività attinenti alla disciplina in rilevanti strutture italiane o estere di durata non inferiore a tre mesi, con esclusione dei tirocini obbligatori, con riferimento all'ultimo decennio;
 5. alla attività didattica presso corsi di studio per il conseguimento di diploma universitario, di laurea o di specializzazione ovvero presso scuole per la formazione di personale sanitario con indicazione delle ore annue di insegnamento, con riferimento all'ultimo decennio;
 6. alla partecipazione a corsi, congressi, convegni e seminari, anche effettuati all'estero valutati secondo i criteri di cui all'art. 9 del decreto del Presidente della Repubblica n. 484/1997, nonché alle pregresse idoneità nazionali. A tal fine il candidato è tenuto a formulare, con riferimento all'ultimo decennio, un elenco in ordine cronologico evidenziando in maniera distinta le seguenti tipologie:
 - partecipazioni ad eventi formativi di carattere tecnico-professionale;
 - partecipazioni ad eventi formativi di carattere gestionale –organizzativo;
 - partecipazioni ad eventi formativi come relatore/docente;
 - partecipazioni a corsi con esami finali;
 7. produzione scientifica, con riferimento all'ultimo decennio: in allegato al curriculum deve essere indicata, in quanto oggetto di valutazione, la produzione scientifica strettamente pertinente la disciplina bandita, edita su riviste italiane o straniere, caratterizzate da criteri di filtro dell'accettazione dei lavori nonché il suo impatto sulla comunità scientifica. A tal fine il candidato deve produrre un elenco cronologico delle pubblicazioni con evidenziazione dell'impact factor di ciascuna di esse nonché una dichiarazione dell'impact factor complessivo delle suddette pubblicazioni. Il candidato può allegare copia edita a stampa delle pubblicazioni ritenute più significative, fino ad un massimo di cinque.
- Le **pubblicazioni** dovranno essere editate a stampa e presentate in originale o in fotocopia semplice, accompagnata da apposita dichiarazione di conformità all'originale redatta secondo lo schema allegato al presente bando.
- b) **attestazione** relativa alla tipologia delle istituzioni in cui sono allocate le strutture presso le quali il candidato ha svolto la sua attività e alla tipologia delle prestazioni erogate dalle strutture medesime;

- c) **attestazione** relativa alla tipologia qualitativa e quantitativa delle prestazioni effettuate dal candidato.
Le casistiche devono essere riferite al decennio precedente alla data di pubblicazione dell'avviso per l'attribuzione dell'incarico sulla G.U.R.I. e devono essere certificate dal direttore sanitario sulla base della attestazione del Direttore responsabile del competente dipartimento o unità operativa dell'azienda.
N.B. Delle casistiche deve in aggiunta essere prodotto un documento riassuntivo che sintetizzi le attività dal punto di vista del numero e della tipologia in modo da agevolare la quantificazione ai fini della valutazione. Il documento citato deve essere certificato con le stesse modalità della casistica.
- d) **ricevuta** comprovante l'avvenuto versamento della tassa di ammissione alla selezione pubblica, di Euro 15,00, non rimborsabile, tramite il servizio PagoPa Pagamenti OnLine: il pagamento dovrà essere effettuato accedendo al portale regionale dei pagamenti <https://pagamentinlombardia.servizirl.it/pa/home.html> (Selezionare in "Cerca Ente" l'ASST di Crema e successivamente, facendo scorrere la pagina web in fondo, scegliere "tasse concorsi");
- e) **fotocopia (fronte e retro) di un documento di identità;**
 - f) un **elenco** in carta semplice dei documenti e dei titoli presentati, numerati progressivamente;
 - g) dichiarazione di inconferibilità (come da facsimile allegato);
 - h) dichiarazione di incompatibilità (come da facsimile allegato).

MODALITA' DI AUTOCERTIFICAZIONE

A decorrere dal 01/01/2012, per effetto dell'entrata in vigore delle disposizioni introdotte dall'art. 15, comma 1, della Legge 12/11/2011 n. 183, non possono essere accettate le certificazioni rilasciate dalle Pubbliche Amministrazioni in ordine a stati, qualità personali e fatti elencati all'art. 46 del D.P.R. 445/2000 o di cui l'interessato abbia diretta conoscenza (art. 47 D.P.R. 445/2000). Tali certificati sono sempre sostituiti dalle dichiarazioni sostitutive di certificazione o dall'atto di notorietà.

La dichiarazione, in quanto sostitutiva a tutti gli effetti dei titoli autocertificati, **deve contenere tutti gli elementi necessari alla valutazione degli stessi**: l'omissione anche di un solo elemento necessario comporta la non valutazione.

(A titolo esemplificativo: la dichiarazione sostitutiva relativa al servizio prestato dovrà contenere l'esatta denominazione dell'Ente presso il quale è stato svolto, la qualifica, il tipo di rapporto di lavoro (tempo indeterminato/determinato, tempo pieno/part-time), le date di inizio e di conclusione del servizio nonché le eventuali interruzioni (aspettativa senza assegni, sospensione cautelare, ecc.) e quanto altro necessario per valutare il servizio stesso).

L'Azienda effettuerà controlli sulla veridicità del contenuto delle dichiarazioni sostitutive ricevute: qualora dal controllo emergesse la non veridicità delle dichiarazioni sostitutive rese, il dichiarante decadrà dai benefici eventualmente conseguiti sulla base di dichiarazioni non veritiere, fatte salve le eventuali responsabilità penali previste per le ipotesi di falsità in atti e dichiarazioni mendaci.

Si ricorda che **non possono** essere oggetto di dichiarazioni sostitutive di certificazione o dall'atto di notorietà i seguenti documenti:

- l'attestazione relativa alla tipologia qualitativa e quantitativa delle prestazioni effettuate dal candidato
- gli eventuali certificati medici e sanitari;

  <p>Sistema Socio Sanitario Ospedale Maggiore Regione Lombardia ASST Crema</p>	AVVISO CONFERIMENTO INCARICO STRUTTURA COMPLESSA N. 1/2023)	Versione: 2022 pag. 15
---	--	-------------------------------

La documentazione presentata non autenticata ai sensi di legge, nelle forme sopra indicate, è priva di efficacia.

MODALITA' DI SELEZIONE

I candidati ammessi al concorso sono tenuti a presentarsi per sostenere le prove d'esame nel giorno, ora e luogo che saranno **pubblicati sul sito internet dell'ASST di Crema www.asst-crema.it**, sezione concorsi e avvisi, nei termini previsti dall'art. 7 del DPR n. 483/1997.

La Commissione ricevuto dall'Azienda il profilo professionale del dirigente da incaricare procede alla valutazione dei candidati mediante:

1. la valutazione del curriculum professionale degli aspiranti: punteggio max 40 punti;
2. lo svolgimento di un colloquio diretto alla valutazione delle capacità professionali del candidato nella specifica disciplina, con riferimento anche alle esperienze professionali documentate, nonché all'accertamento delle capacità gestionali, organizzative e di direzione del candidato stesso con riferimento all'incarico da svolgere: punteggio max 60 punti (la soglia minima di 40/60 è necessaria perché il candidato venga dichiarato idoneo).

Sulla base dell'analisi comparativa dei curricula, dei titoli professionali posseduti, avuto anche riguardo alle necessarie competenze organizzative e gestionali, dei volumi dell'attività svolta, dell'aderenza al profilo ricercato e degli esiti del colloquio, la commissione presenta al Direttore Generale una terna di candidati idonei formata sulla base dei migliori punteggi attribuiti.

CONFERIMENTO INCARICO

L'incarico verrà conferito dal Direttore Generale al candidato che ha conseguito il miglior punteggio. A parità di punteggio prevale il candidato più giovane di età.

Il concorrente cui verrà conferito l'incarico sarà invitato a stipulare il relativo contratto individuale, a seguito dell'accertamento del possesso dei requisiti prescritti. La data di inizio del rapporto verrà concordata tra le parti.

Ai sensi dell'art. 15, comma 7 ter., del D.lgs n. 502/92 e s.m.i. *“L'incarico di direttore di struttura complessa è soggetto a conferma al termine di un periodo di prova di sei mesi, prorogabile di altri sei, a decorrere dalla data di nomina a detto incarico, sulla base della valutazione di cui al comma 5”*.

L'incarico avrà durata di cinque anni, con facoltà di rinnovo per lo stesso periodo, previa verifica positiva al termine dell'incarico da effettuarsi da parte del collegio tecnico ai sensi delle vigenti disposizioni normative. La presenza in servizio verrà documentata mediante il sistema di rilevazione automatica utilizzato in Azienda.

Il dirigente non confermato nell'incarico è destinato ad altra funzione con la perdita del relativo specifico trattamento economico.

L'assegnazione dell'incarico non modifica le modalità di cessazione del rapporto di lavoro per il compimento del limite massimo di età stabilito dalla vigente normativa pensionistica e previdenziale.

Il trattamento giuridico ed economico è regolato e stabilito dalle norme legislative e contrattuali vigenti per l'Area Sanità e dai vigenti accordi aziendali.

SORTEGGIO DELLA COMMISSIONE DI VALUTAZIONE

Il sorteggio dei componenti della Commissione è pubblico.

Ai sensi della D.G.R. n. X/553 del 02/08/2013 e dell'art. 20-comma lett. a) della L. n. 118 del 05/08/2022, si rende noto che il sorteggio dei componenti che andranno a costituire le commissioni di valutazione verrà fatto presso la sede legale dell'Azienda – L.go Ugo Dossena, n.2 – CREMA (CR) – U.O.C. Gestione e Sviluppo delle Risorse Umane, alle ore 9.00 del primo giorno successivo alla data di scadenza del termine per la presentazione delle domande.

In caso di giorno festivo avrà luogo nello stesso luogo e alla stessa ora il primo giorno non festivo successivo.

In caso di indisponibilità dei Commissari estratti, questa ASST provvederà a nuova estrazione nei giorni successivi, dandone comunicazione sul sito aziendale.

La Commissione nella composizione risultante dal sorteggio sarà nominata dal Direttore Generale che, contestualmente, individuerà tra il personale amministrativo dell'ASST il funzionario che parteciperà ai lavori della Commissione stessa con le funzioni di segretario. La composizione della Commissione di Valutazione sarà pubblicata sul sito aziendale www.asst-crema.it.

Assume la funzione di Presidente della Commissione il componente con maggiore anzianità di servizio tra i tre Direttori sorteggiati.

DISPOSIZIONI VARIE

Il Direttore Generale si riserva, a suo insindacabile giudizio, la facoltà di modificare, prorogare, sospendere o revocare il presente avviso, senza che per i concorrenti insorga alcuna pretesa o diritto.

La procedura si concluderà entro il termine massimo di **180 giorni** dalla data di scadenza per la presentazione della domanda.

L'Azienda nel corso dei due anni successivi alla data del conferimento dell'incarico, nel caso in cui il dirigente a cui verrà attribuito l'incarico dovesse cessare dal servizio, si riserva di procedere alla sostituzione mediante scorrimento della graduatoria dei candidati idonei.

Tutti i dati personali di cui l'amministrazione sia venuta a conoscenza in occasione della procedura sono trattati nel rispetto di quanto previsto dal D. Lgs. 196/2003. La presentazione della domanda da parte del candidato implica il consenso al trattamento dei propri dati personali, compresi i dati sensibili, a cura del personale assegnato all'ufficio preposto alla conservazione delle domande ed all'utilizzo degli stessi per lo svolgimento della procedura prevista per il conferimento dell'incarico e saranno trattati presso una banca dati automatizzata successivamente all'eventuale istituzione del rapporto di lavoro, per finalità inerenti alla gestione del rapporto medesimo.

Il consenso al trattamento dei dati è obbligatorio ai fini della valutazione dei requisiti di partecipazione, pena l'esclusione dall'avviso.

I candidati dovranno provvedere, a loro spese, al ritiro dei documenti e delle pubblicazioni allegati alla domanda non prima che siano trascorsi, senza ricorsi da parte degli aventi interesse, 60 giorni dalla data di approvazione della terna dei candidati idonei da parte del Direttore Generale e non oltre 90 giorni dalla data della citata approvazione. Trascorso tale termine senza che vi abbiano provveduto, documenti e pubblicazioni verranno inviati al macero.

Ai sensi dell'art. 20-comma lett. d) della L. n. 118 del 05/08/2022, in ottemperanza all'obbligo di trasparenza e nel rispetto delle indicazioni contenute nella deliberazione del Garante per la protezione dei dati personali n. 88 del 02.03.2011, verranno pubblicati sul sito internet aziendale:

  <p>Sistema Socio Sanitario Ospedale Maggiore Regione Lombardia ASST Crema</p>	AVVISO CONFERIMENTO INCARICO STRUTTURA COMPLESSA N. 1/2023)	Versione: 2022 pag. 17
---	--	-------------------------------

- il profilo professionale del dirigente da incaricare;
- i curricula dei candidati presentatisi al colloquio;
- i criteri di attribuzione del punteggio;
- la graduatoria dei candidati;
- la relazione della Commissione.

Per eventuali chiarimenti o informazioni gli aspiranti potranno rivolgersi all'U.O. Gestione e Sviluppo delle Risorse Umane – Settore concorsi dell'ASST di Crema – Largo Ugo Dossena, 2 – Crema – Telefono 0373/280219.

Crema, 15/02/2023.

Il Direttore U.O.C. Gestione e Sviluppo delle Risorse Umane
- dott.ssa Dhebora Fontana -

Firma autografa sostituita con indicazione a stampa del nominativo del soggetto responsabile ai
sensi del D.L.vo n. 39/1993 – art.3, comma 2.

INFORMATIVA PRIVACY

REGOLAMENTO (UE) 2016/679 DEL PARLAMENTO EUROPEO E DEL CONSIGLIO del 27 aprile 2016 relativo alla protezione delle persone fisiche con riguardo al trattamento dei dati personali, nonché alla libera circolazione di tali dati e che abroga la direttiva 95/46/CE (Regolamento generale sulla protezione dei dati).

Informativa Interessati

Ai sensi e per gli effetti dell'Art. 13 del REGOLAMENTO (UE) 2016/679 DEL PARLAMENTO EUROPEO E DEL CONSIGLIO del 27 aprile 2016, relativo alla protezione delle persone fisiche con riguardo al trattamento dei dati personali, nonché alla libera circolazione di tali dati, informiamo che l'Azienda Socio Sanitaria Territoriale di Crema, tel. 0373/2801, protocollo@asst-crema.it, www.asst-crema.it, in qualità di Titolare del trattamento, tratta i dati personali forniti dall'Interessato per iscritto (su supporto cartaceo e digitale), o verbalmente e liberamente comunicati (Art. 13.1, lett. a) Reg. 679/2016).

L'Azienda Socio Sanitaria Territoriale di Crema garantisce che il trattamento dei dati personali si svolga nel rispetto dei diritti e delle libertà fondamentali, nonché della dignità dell'Interessato, con particolare riferimento alla riservatezza, all'identità personale e al diritto alla protezione dei dati personali.

1. Responsabile della Protezione dei Dati - RPD (Art. 13.1, lett. b) Reg.679/2016)

Il Data Protection Officer (Art. 37 Reg. 679/2016) individuato dall'Azienda è LTA Srl; il DPO incaricato è il dott. Luigi Recupero, il quale può essere contattato ai seguenti recapiti: ASST di Crema, Largo Ugo Dossena 2, tel. 0373/280589-541, settoreprivacy@asst-crema.it, protocollo@pec.asst-crema.it, protocollo@asst-crema.it.

2. Finalità del Trattamento (Art. 13.1, lett. c) Reg.679/2016).

I dati personali (anagrafici, domicili digitali - indirizzi di posta elettronica - e recapiti tradizionali - luoghi di residenza; titoli di studio, esperienze lavorative), sensibili (particolari categorie di dati) e relativi a condanne penali o reati (giudiziari) comunicati dal soggetto Interessato sono trattati dal Titolare del trattamento per la selezione in argomento sulla base del seguente presupposto di liceità:

- il trattamento è necessario per motivi di interesse pubblico rilevante sulla base del diritto dell'Unione o degli Stati membri, che deve essere proporzionato alla finalità perseguita, rispettare l'essenza del diritto alla protezione dei dati e prevedere misure appropriate e specifiche per tutelare i diritti fondamentali e gli interessi dell'Interessato (Art. 9.2, lett. g) Reg. 679/2016).

I dati personali dell'Interessato contenuti nella domanda e nei documenti alla stessa allegati saranno utilizzati esclusivamente ai fini della gestione della procedura selettiva e per rispondere a specifiche richieste dell'Interessato.

I dati personali saranno trattati con strumenti manuali, informatici e telematici nell'ambito ed in ragione delle finalità sopra specificate e, comunque, sempre rispettando la sicurezza e la riservatezza degli stessi.

3. Eventuali destinatari o eventuali categorie di destinatari dei dati personali (Art. 13.1, lett. e) Reg. 679/2016).

Il trattamento dei dati personali sarà effettuato a mezzo di soggetti espressamente e specificamente designati in qualità di responsabili o incaricati. Tali soggetti tratteranno i dati conformemente alle istruzioni ricevute dall'Azienda stessa, secondo profili operativi agli stessi attribuiti in relazione alle funzioni svolte. Per l'espletamento delle finalità sopra specificate, infatti, i dati potranno essere comunicati (con tale termine intendendosi il darne conoscenza ad uno o più soggetti determinati) in

forma cartacea o informatica a soggetti anche esterni incaricati dall'Azienda, tra cui i membri della Commissione esaminatrice del concorso.

I dati personali dell'Interessato, nei casi in cui risultasse necessario, potranno essere comunicati a soggetti la cui facoltà di accesso ai dati è riconosciuta da disposizioni di legge, normativa secondaria, comunitaria, nonché di contrattazione collettiva (secondo le prescrizioni del Regolamento per il trattamento dei dati sensibili e giudiziari approvato dalla Regione Lombardia).

Si comunica che verrà richiesto specifico ed espresso consenso nell'eventualità in cui si verificasse la necessità di una comunicazione di dati a soggetti terzi non espressamente indicati.

I dati non saranno soggetti a diffusione (con tale termine intendendosi il darne conoscenza in qualunque modo ad una pluralità di soggetti indeterminati), salvo che per la pubblicazione obbligatoria prevista per legge da inserire nella sezione "Albo on line" e "Trasparenza" del sito web istituzionale dell'Azienda.

Il conferimento dei dati personali oggetto della presente informativa risulta essere necessario al fine di poter partecipare al bando di concorso. Nell'eventualità in cui tali dati non venissero correttamente forniti non sarà possibile dare corso all'iscrizione e partecipazione alle procedure selettive del bando di concorso.

4. Criteri utilizzati al fine di determinare il periodo di conservazione (Art. 13.2, lett. a) Reg. 679/2016).

L'Azienda Socio Sanitaria Territoriale di Crema dichiara che i dati personali dell'Interessato oggetto del trattamento saranno conservati per il periodo necessario a rispettare i termini di conservazione stabiliti nel Massimario di Scarto approvato dalla Regione Lombardia (Decreto n. 11466 del 17/12/2015) e comunque non superiori a quelli necessari per la gestione dei possibili ricorsi/contenziosi.

5. Diritti dell'Interessato (Art. 13.2, lett. b) Reg. 679/2016).

Si comunica che, in qualsiasi momento, l'Interessato può esercitare il:

- diritto di ottenere dal Titolare del trattamento, ex Art. 15 Reg. 679/2016, la conferma che sia o meno in corso un trattamento di dati personali che lo riguardano e nello specifico di ottenere l'accesso ai dati personali e alle seguenti informazioni:
 - le finalità del trattamento
 - le categorie di dati personali in questione
 - i destinatari o le categorie di destinatari a cui i dati personali sono stati o saranno comunicati, in particolare se destinatari di paesi terzi o organizzazioni internazionali
 - quando possibile, il periodo di conservazione dei dati personali previsto oppure, se non è possibile, i criteri utilizzati per determinare tale periodo ex Art. 15 Reg. 679/2016
- al Titolare del trattamento, di poter accedere ai propri dati personali;
- diritto di chiedere al Titolare del trattamento, ex Art. 16 Reg. 679/2016, di poter rettificare i propri dati personali, ove quest'ultimo non contrasti con la normativa vigente sulla conservazione dei dati stessi e con la necessità di tutelare in caso di contenzioso giudiziario i professionisti sanitari che li hanno trattati;
- diritto di chiedere al Titolare del trattamento, ex Art. 17 Reg. 679/2016, di poter cancellare i propri dati personali, ove quest'ultimo non contrasti con la normativa vigente sulla conservazione dei dati stessi e con la necessità di tutelare in caso di contenzioso giudiziario i professionisti sanitari che li hanno trattati;
- diritto di chiedere al Titolare del trattamento, ex Art. 18 Reg. 679/2016, di poter limitare il trattamento dei propri dati personali;
- diritto di opporsi al trattamento, ex Art. 21 Reg. 679/2016;

- diritto di chiedere al Titolare del trattamento, solamente nei casi previsti all'art. 20 del reg. 679/2016, che venga compiuta la trasmissione dei propri dati personali ad altro operatore sanitario in formato leggibile.

L'Interessato può esercitare i diritti di cui sopra con richiesta rivolta senza formalità al Titolare del trattamento dei dati personali, che fornirà tempestivo riscontro. La sua richiesta può essere recapitata al Titolare anche mediante posta ordinaria, raccomandata a-r o posta elettronica al seguente indirizzo: protocollo@pec.asst-crema.it

6. Diritto di presentare reclamo (Art. 13.2, lett. d) Reg.679/2016)

Il soggetto Interessato ha sempre il diritto di proporre un reclamo all'Autorità Garante per la protezione dei dati personali per l'esercizio dei suoi diritti o per qualsiasi altra questione relativa al trattamento dei suoi dati personali.